

Boletim Mensal do Caged

Setembro de 2024



 **SEI**
SUPERINTENDÊNCIA DE ESTUDOS
ECONÔMICOS E SOCIAIS DA BAHIA

SECRETARIA DO
PLANEJAMENTO



Estado da Bahia

BAHIA EXIBIU SALDO POSITIVO DE 14.886 POSTOS DE TRABALHO EM SETEMBRO

Este boletim da Superintendência de Estudos Econômicos e Sociais da Bahia (SEI) utiliza os dados do Novo Cadastro Geral de Empregados e Desempregados (Novo Caged) divulgados para o mês de setembro de 2024¹. A Bahia gerou 14.886 postos de trabalho com carteira assinada no nono mês do ano (Gráfico 1). Com o saldo de setembro, a Bahia passou a contar com 2.148.757 vínculos celetistas ativos, uma variação de 0,70% sobre o quantitativo do mês imediatamente anterior. O município de Salvador, por sua vez, ao registrar um saldo de 4.173 postos de trabalho celetista, contabilizou 669.979 vínculos, indicando assim um aumento de 0,63% sobre o montante de empregos existente em agosto.

No estado o resultado decorre da diferença entre 83.366 admissões e 68.480 desligamentos (Gráfico 2). A Bahia exibiu registro positivo em setembro de 2024, assim como o saldo registrado no mesmo mês do ano anterior. O saldo de setembro de 2024 foi inferior ao resultado de agosto de 2024, quando 16.484 postos de trabalho foram criados, com as declarações fora do prazo. No entanto, o resultado de setembro se mostrou o segundo maior do ano no estado.



Gráfico 1 – Evolução do emprego formal – Bahia – set. 2014–2024

Fonte: Ministério do Trabalho e Emprego – Novo Caged. Dados sistematizados pela SEI/Dipeq, 2024.

Nota: Série sem o ajuste das declarações realizadas fora do prazo.

Análise regional – No mês, o Brasil computou um saldo de 247.818 vagas, enquanto o Nordeste registrou 77.175 novos postos – representando variações relativas de 0,52% e 0,98% comparativamente ao estoque do mês anterior, respectivamente. A Bahia (+0,70%), portanto, de agosto a setembro, exibiu um aumento relativo do estoque de vínculos maior do que o do país e menor do que o da região nordestina.

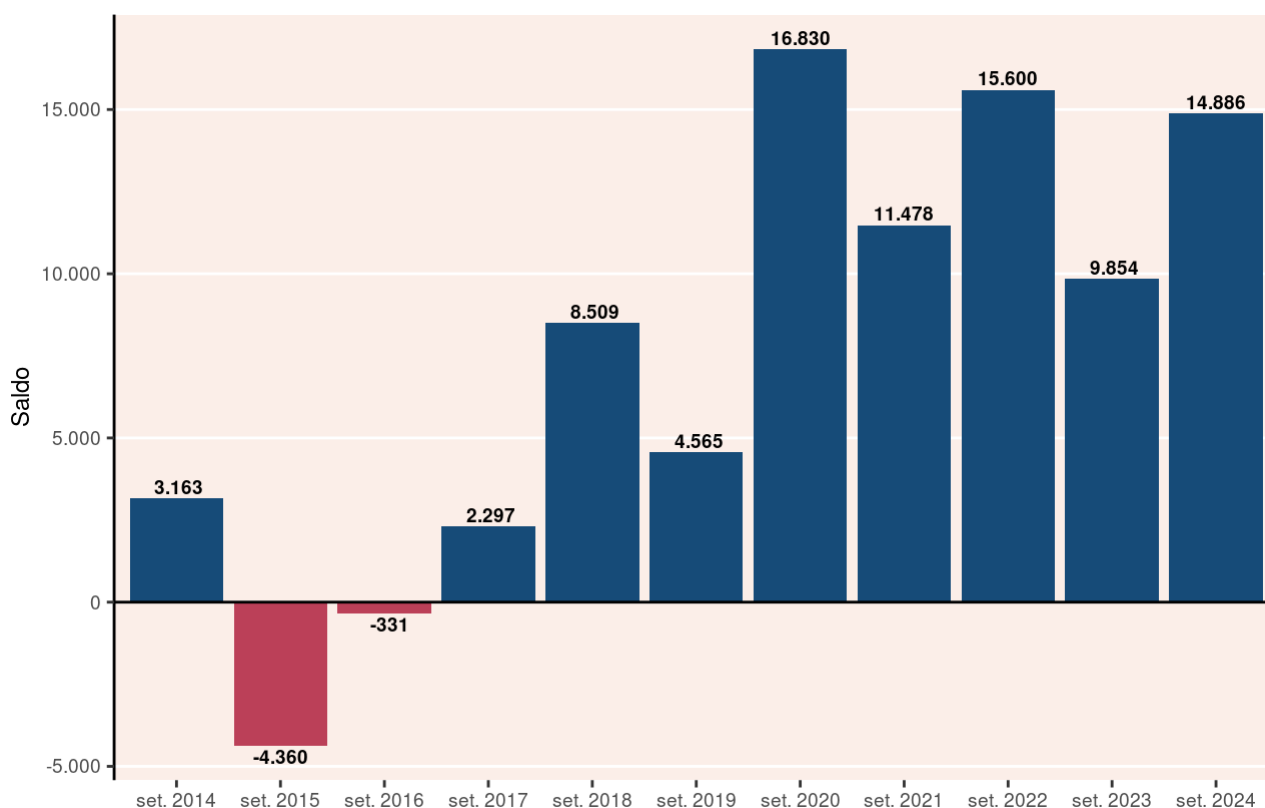
Das 27 unidades federativas do território nacional, todas elas apontaram crescimento do emprego celetista em setembro deste ano. A Bahia, com 14.886 novos postos, exibiu o sexto maior saldo do país. Em termos relativos, com variação percentual de 0,70%, a unidade baiana situou-se na décima posição.

No Nordeste, em setembro, todos os nove estados experimentaram alta do emprego formal. Em termos absolutos, a Bahia (+14.886 postos) ocupou a terceira colocação na geração de vagas entre as unidades nordestinas no mês. Em termos relativos, por outro lado, o estado baiano (+0,70%) situou-se na sexta posição no território nordestino.

Na Região Nordeste, no que concerne à geração de postos em setembro, Pernambuco (+17.851 vínculos) foi o estado com maior saldo, sendo seguido por Alagoas (+15.420 postos), Bahia (+14.886 vagas), Ceará (+9.522 postos), Sergipe (+5.658 vagas), Rio Grande do Norte (+4.981 vagas), Maranhão (+4.237 vínculos), Paraíba (+3.631 vagas) e Piauí (+989 empregos celetistas).

Do ponto de vista da variação relativa mensal do estoque, o estado de Alagoas (+3,44%) foi o destaque da região nordestina, tendo sido acompanhado por Sergipe (+1,68%), Pernambuco (+1,19%), Rio Grande do Norte (+0,94%), Paraíba (+0,72%), Bahia (+0,70%), Ceará (+0,68%), Maranhão (+0,64%) e Piauí (+0,27%).

Saldo acumulado – No agregado dos nove meses de 2024, levando em conta a série ajustada, que incorpora as informações declaradas fora do prazo, a Bahia preencheu 96.462 novas vagas – aumento de 4,70% em relação ao total de vínculos celetistas do começo do ano. O município de Salvador, por sua vez, registrou 34.296 novos postos no período (variação positiva de 5,40%).

Segundo o especialista em produção de informações econômicas, sociais e geoambientais da SEI, Luiz Fernando Lobo, vale destacar que “a geração de postos de trabalho com registro em carteira na Bahia continua surpreendendo em 2024, visto que o saldo acumulado de janeiro a setembro deste ano, com pouco mais de 96 mil novos postos, supera o resultado para o mesmo conjunto de meses do ano passado, quando 76.870 novos vínculos empregatícios foram estabelecidos”.

O crescimento do emprego celetista também foi observado no Brasil e no Nordeste no acumulado do ano, com 1.981.557 e 338.092 novas vagas, respectivamente – significando, nessa ordem, aumentos relativos de 4,35% e 4,44% em relação ao quantitativo de empregos celetistas no início do ano. A Bahia (+4,70%), dessa forma, exibiu um crescimento relativo do emprego formal maior tanto do que o do Nordeste quanto do que o do país no ano.

Do conjunto das 27 unidades federativas do país, todas contaram com aumento do quantitativo de empregos celetistas no acumulado deste ano. A Bahia, com 96.462 novos postos, exibiu o sexto maior saldo agregado do país. O desempenho relativo baiano, com alta de 4,70% no ano, posicionou o estado na 13ª colocação no país como um todo.

Ainda em termos de saldo acumulado no ano, a unidade federativa baiana (+96.462 vagas) continuou à frente das demais do Nordeste, que contou com Pernambuco (+61.699 postos) e Ceará (+54.728 vínculos) na segunda e terceira posições, respectivamente. Em termos proporcionais, no agregado do ano, a Bahia (+4,70%) ficou na quarta posição dentro da região nordestina, atrás do Rio Grande do Norte (+6,27%), da Paraíba (+4,92%) e do Piauí (+4,73%).

Análise setorial – Na Bahia, em setembro, quatro dos cinco grandes grupamentos de atividades econômicas registraram saldo positivo de postos de trabalho celetista. O segmento de Serviços (+7.634 vagas) foi o que mais gerou postos dentre os setores. Em seguida, Comércio; reparação de veículos automotores e motocicletas (+3.301 postos), Construção (+2.167 vagas) e Indústria geral (+1.847 vínculos) também foram responsáveis pela geração. O setor de Agricultura, pecuária, produção florestal, pesca e aquicultura (-63 empregos), portanto, foi o único com perda líquida de postos no mencionado mês.

No somatório de janeiro a setembro, do ponto de vista setorial, todos os cinco grandes grupamentos de atividades registraram resultado positivo. O setor de Serviços (+55.145 vagas), de longe, foi o de maior saldo. Em seguida, os segmentos Indústria geral (+15.738 vínculos), Comércio; reparação de veículos automotores e motocicletas (+13.730 vagas), Agricultura, pecuária, produção florestal, pesca e aquicultura (+6.701 empregos) e Construção (+5.147 empregos) também foram responsáveis pelo surgimento de novas vagas.

Análise RMS e interior – Avaliando-se os dados referentes aos saldos de empregos distribuídos no estado, em setembro de 2024, constata-se geração de emprego na RMS (+6.257 postos) e no interior (+8.629 postos). No acumulado do ano, houve também criação de postos de trabalho na RMS (+35.541 postos) e no interior (+60.921 postos).

Análise municipal – Em setembro de 2024, Salvador (+4.173 postos), Feira de Santana (+1.231 postos) e Lauro de Freitas (+1.088 postos) lideraram a geração de postos de trabalho formal no estado. Por outro lado, São Desidério (-470 postos), Barra do Choça (-268 postos) e São Sebastião do Passé (-202 postos) foram os municípios do estado que mais encerraram posições celetistas no mês sob análise.

Estes e outros dados a respeito do assunto estão incorporados ao painel do Mercado de Trabalho na plataforma do InfoVis Bahia (<https://infovis.sei.ba.gov.br/>).



Gráfico 2 – Evolução das admissões e desligamentos – Bahia – set. 2023–set. 2024

Fonte: Ministério do Trabalho e Emprego – Novo Caged. Dados sistematizados pela SEI/Dipeq, 2024.

Nota: Série sem o ajuste das declarações realizadas fora do prazo.

COMPORTAMENTO NACIONAL

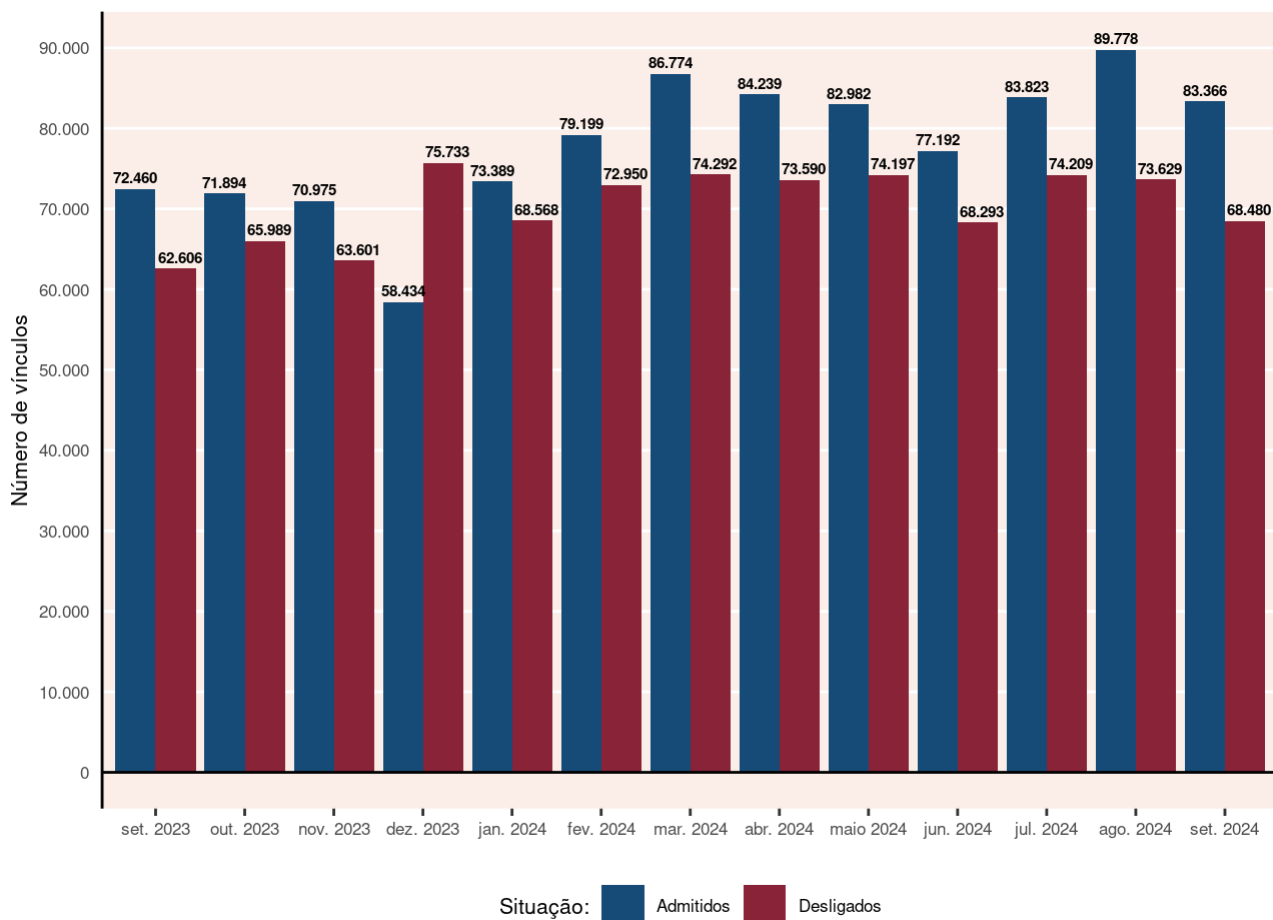

Gráfico 3 – Comportamento do mercado de trabalho formal por Unidade da Federação – set. 2024

Fonte: Ministério do Trabalho e Emprego – Novo Caged. Dados sistematizados pela SEI/Dipeq, 2024.

Nota: Resultados sem o ajuste das declarações realizadas fora do prazo.

COMPORTAMENTO POR GRANDES GRUPOS DE OCUPAÇÃO

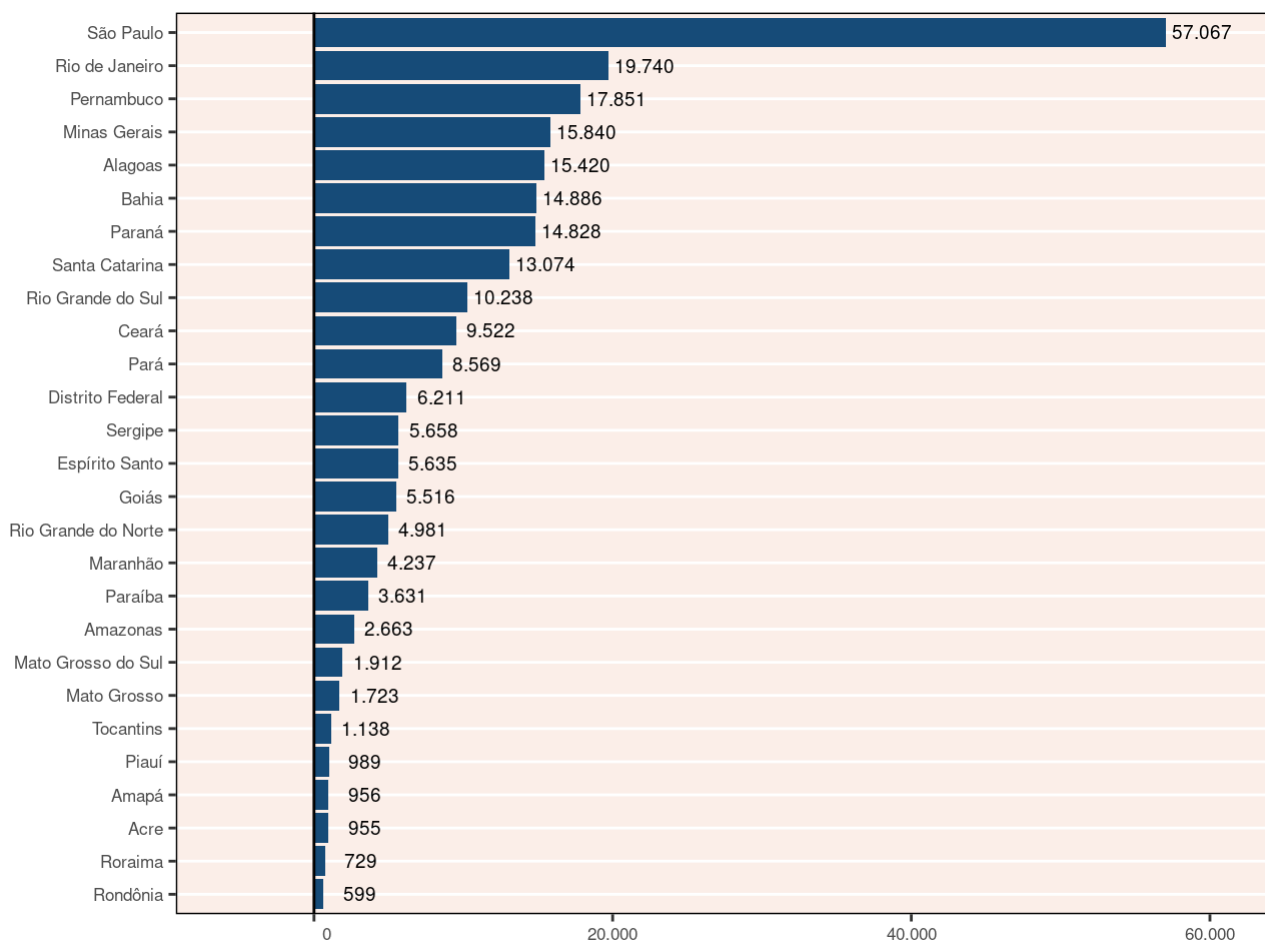

Gráfico 4 – Comportamento do emprego formal por grandes grupos de ocupação(1) – Bahia – set. 2024

Fonte: Ministério do Trabalho e Emprego – Novo Caged. Dados sistematizados pela SEI/Dipeq, 2024.

Notas: (1) Classificação Brasileira de Ocupações, Grandes Grupos – CBO 2002.

Resultados sem o ajuste das declarações realizadas fora do prazo.

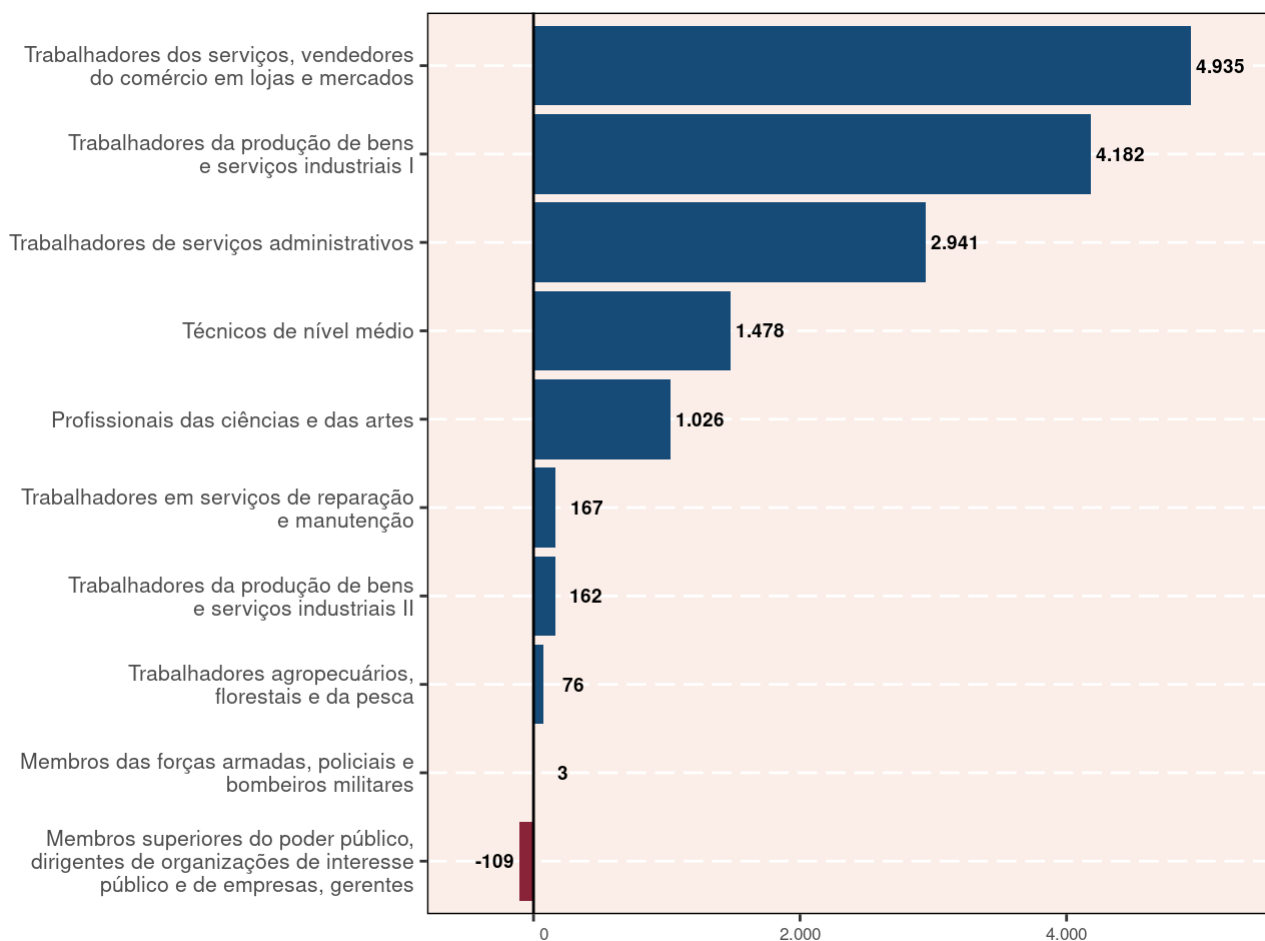
COMPORTAMENTO POR SETORES DE ATIVIDADE ECONÔMICA

Tabela 1 – Comportamento do emprego formal por setor de atividade econômica – Bahia setembro 2024

| Setor | Saldos |
|---|---------------|
| Total | 14.886 |
| Agricultura, Pecuária, Produção Florestal, Pesca e Aquicultura | -63 |
| Indústria geral | 1.847 |
| Indústrias extrativas | 50 |
| Indústrias de transformação | 1.575 |
| Eletricidade e gás | -18 |
| Água, Esgoto, Atividades de Gestão de Resíduos e Descontaminação | 240 |
| Construção | 2.167 |
| Comércio; reparação de veículos automotores e motocicletas | 3.301 |
| Serviços | 7.634 |
| Transporte, armazenagem e correio | 541 |
| Alojamento e alimentação | 991 |
| Informação, comunicação e atividades financeiras, imobiliárias, profissionais e administrativas | 2.688 |
| Informação e comunicação | 191 |
| Atividades Financeiras, de Seguros e Serviços Relacionados | 40 |
| Atividades Imobiliárias | 143 |
| Atividades Profissionais, Científicas e Técnicas | 679 |
| Atividades Administrativas e Serviços Complementares | 1.635 |
| Administração pública, defesa e seguridade social, educação, saúde humana e serviços sociais | 3.010 |
| Administração Pública, Defesa e Seguridade Social | 1 |
| Educação | 522 |
| Saúde Humana e Serviços Sociais | 2.487 |
| Serviços domésticos | 0 |
| Outros serviços | 404 |
| Artes, Cultura, Esporte e Recreação | 102 |
| Outras Atividades de Serviços | 302 |
| Organismos Internacionais e Outras Instituições Extraterritoriais | 0 |
| Não identificado | 0 |

Fonte: Ministério do Trabalho e Previdência – Novo Caged. Dados sistematizados pela SEI/Dipeq, 2024.

Nota: Resultados sem o ajuste das declarações realizadas fora do prazo.

Tabela 2 – Comportamento do emprego celetista, por ocupação – Bahia
setembro 2024/jan. 2024-set. 2024

(continua)

| Grupo e subgrupo | setembro 2024 | | | jan. 2024-set. 2024 | | |
|---|---------------|---------------|--------------|---------------------|----------------|---------------|
| | Admitidos | Desligados | Saldo | Admitidos | Desligados | Saldo |
| Membros das forças armadas, policiais e bombeiros militares | 3 | 0 | 3 | 14 | 13 | 1 |
| Membros das forças armadas | 2 | 0 | 2 | 8 | 9 | -1 |
| Policiais | 1 | 0 | 1 | 2 | 0 | 2 |
| Bombeiros militares | * | * | * | 4 | 4 | 0 |
| Membros superiores do poder público, dirigentes de organizações de interesse público e de empresas, gerentes | 1.157 | 1.266 | -109 | 11.020 | 12.810 | -1.790 |
| Membros superiores e dirigentes do poder público | 29 | 8 | 21 | 168 | 113 | 55 |
| Dirigentes de empresas e organizações (exceto de interesse público) | 26 | 26 | 0 | 287 | 316 | -29 |
| Diretores e gerentes em empresa de serviços de saúde, da educação, ou de serviços culturais, sociais ou pessoais | 30 | 21 | 9 | 369 | 325 | 44 |
| Gerentes | 1.072 | 1.211 | -139 | 10.196 | 12.056 | -1.860 |
| Profissionais das ciências e das artes | 3.730 | 2.704 | 1.026 | 36.240 | 28.211 | 8.029 |
| Pesquisadores e profissionais policientíficos | 19 | 12 | 7 | 150 | 109 | 41 |
| Profissionais das ciências exatas, físicas e da engenharia | 504 | 320 | 184 | 3.535 | 3.218 | 317 |
| Profissionais das ciências biológicas, da saúde e afins | 1.449 | 958 | 491 | 11.476 | 8.735 | 2.741 |
| Profissionais do ensino | 589 | 508 | 81 | 11.040 | 7.332 | 3.708 |
| Profissionais das ciências jurídicas | 73 | 58 | 15 | 557 | 555 | 2 |
| Profissionais das ciências sociais e humanas | 898 | 700 | 198 | 7.893 | 6.787 | 1.106 |
| Comunicadores, artistas e religiosos | 163 | 105 | 58 | 1.317 | 1.142 | 175 |
| Profissionais em gastronomia | 35 | 43 | -8 | 272 | 333 | -61 |
| Técnicos de nível médio | 5.922 | 4.444 | 1.478 | 52.609 | 42.617 | 9.992 |
| Técnicos polivalentes | 87 | 87 | 0 | 731 | 637 | 94 |
| Técnicos de nível médio das ciências físicas, químicas, engenharia e afins | 1.125 | 955 | 170 | 10.498 | 9.670 | 828 |
| Técnicos de nível médio das ciências biológicas, bioquímicas, da saúde e afins | 1.723 | 1.191 | 532 | 14.815 | 10.984 | 3.831 |
| Professores leigos e de nível médio | 720 | 258 | 462 | 7.462 | 3.272 | 4.190 |
| Técnicos de nível médio em serviços de transportes | 184 | 174 | 10 | 1.505 | 1.424 | 81 |
| Técnicos de nível médio nas ciências administrativas | 1.517 | 1.364 | 153 | 12.850 | 11.966 | 884 |
| Técnicos em nível médio dos serviços culturais, das comunicações e dos desportos | 158 | 162 | -4 | 1.894 | 1.861 | 33 |
| Outros técnicos de nível médio | 408 | 253 | 155 | 2.854 | 2.803 | 51 |
| Trabalhadores de serviços administrativos | 16.056 | 13.115 | 2.941 | 147.853 | 129.277 | 18.576 |
| Escriturários | 10.428 | 8.105 | 2.323 | 90.608 | 78.075 | 12.533 |
| Trabalhadores de atendimento ao público | 5.628 | 5.010 | 618 | 57.245 | 51.202 | 6.043 |
| Trabalhadores dos serviços, vendedores do comércio em lojas e mercados | 24.342 | 19.407 | 4.935 | 220.490 | 193.136 | 27.354 |
| Trabalhadores dos serviços | 14.572 | 11.331 | 3.241 | 133.379 | 113.591 | 19.788 |
| Vendedores e prestadores de serviços do comércio | 9.770 | 8.076 | 1.694 | 87.111 | 79.545 | 7.566 |

Tabela 2 – Comportamento do emprego celetista, por ocupação – Bahia setembro 2024/jan. 2024-set. 2024

(continua)

| Grupo e subgrupo | setembro 2024 | | | jan. 2024-set. 2024 | | |
|--|---------------|---------------|---------------|---------------------|----------------|---------------|
| | Admitidos | Desligados | Saldo | Admitidos | Desligados | Saldo |
| Trabalhadores agropecuários, florestais e da pesca | 6.122 | 6.046 | 76 | 58.941 | 50.882 | 8.059 |
| Produtores na exploração agropecuária | 10 | 22 | -12 | 201 | 208 | -7 |
| Trabalhadores na exploração agropecuária | 5.297 | 4.635 | 662 | 49.721 | 42.085 | 7.636 |
| Pescadores e extrativistas e florestais | 269 | 264 | 5 | 2.601 | 2.359 | 242 |
| Trabalhadores da mecanização agropecuária e florestal | 546 | 1.125 | -579 | 6.418 | 6.230 | 188 |
| Trabalhadores da produção de bens e serviços industriais I | 22.477 | 18.295 | 4.182 | 196.775 | 171.448 | 25.327 |
| Trabalhadores da indústria extrativa e da construção civil | 9.962 | 8.074 | 1.888 | 83.674 | 76.236 | 7.438 |
| Trabalhadores da transformação de metais e de compósitos | 1.623 | 1.437 | 186 | 15.361 | 15.282 | 79 |
| Trabalhadores da fabricação e instalação eletroeletrônica | 545 | 494 | 51 | 5.561 | 4.376 | 1.185 |
| Montadores de aparelhos e instrumentos de precisão e musicais | 9 | 5 | 4 | 107 | 135 | -28 |
| Joalheiros, vidreiros, ceramistas e afins | 55 | 51 | 4 | 451 | 439 | 12 |
| Trabalhadores nas indústrias têxtil, do curtimento, do vestuário e das artes | 1.797 | 1.529 | 268 | 15.262 | 13.616 | 1.646 |
| Trabalhadores das indústrias de madeira e do mobiliário | 243 | 204 | 39 | 2.269 | 2.076 | 193 |
| Trabalhadores de funções transversas | 8.241 | 6.498 | 1.743 | 74.031 | 59.244 | 14.787 |
| Trabalhadores do artesanato | 2 | 3 | -1 | 59 | 44 | 15 |
| Trabalhadores da produção de bens e serviços industriais II | 1.817 | 1.655 | 162 | 16.171 | 15.619 | 552 |
| Trabalhadores em indústrias de processos contínuos e outras indústrias | 238 | 229 | 9 | 2.662 | 2.418 | 244 |
| Trabalhadores de instalações siderúrgicas e de materiais de construção | 127 | 142 | -15 | 1.411 | 1.415 | -4 |
| Trabalhadores de instalações e máquinas de fabricação de celulose e papel | 20 | 15 | 5 | 173 | 158 | 15 |
| Trabalhadores da fabricação de alimentos, bebidas e fumo | 1.234 | 1.005 | 229 | 10.086 | 9.648 | 438 |
| Operadores de produção, captação, tratamento e distribuição (energia, água e utilidades) | 198 | 264 | -66 | 1.839 | 1.980 | -141 |
| Trabalhadores em serviços de reparação e manutenção | 1.706 | 1.539 | 167 | 15.952 | 15.731 | 221 |
| Trabalhadores em serviços de reparação e manutenção mecânica | 1.035 | 925 | 110 | 9.255 | 8.499 | 756 |
| Polimantenedores | 343 | 271 | 72 | 2.864 | 2.738 | 126 |
| Outros trabalhadores da conservação, manutenção e reparação | 328 | 343 | -15 | 3.833 | 4.494 | -661 |
| Não classificados | 34 | 9 | 25 | 187 | 46 | 141 |
| Registros sem classificação | 34 | 9 | 25 | 187 | 46 | 141 |
| Bahia | 83.366 | 68.480 | 14.886 | 756.252 | 659.790 | 96.462 |

Fonte: Ministério do Trabalho e Previdência – Novo Caged. Dados sistematizados pela SEI/Dipeq, 2024.

Nota: Excetuando-se o saldo do último mês, os demais dados contam com o ajuste das declarações realizadas fora do prazo.

Sujeito a alterações devido aos ajustes das declarações fora do prazo.

COMPORTAMENTO INTRAESTADUAL

Tabela 3 - Comportamento do mercado de trabalho celetista entre RMS e interior - Bahia setembro 2024/jan. 2024-set. 2024

| Área geográfica | setembro 2024 | | | | jan. 2024-set. 2024 | | | |
|-----------------|---------------|------------|--------|-------------|---------------------|------------|--------|-------------|
| | Admitidos | Desligados | Saldo | Varição (%) | Admitidos | Desligados | Saldo | Varição (%) |
| Bahia | 83.366 | 68.480 | 14.886 | 0,70 | 756.252 | 659.790 | 96.462 | 4,70 |
| RMS | 36.362 | 30.105 | 6.257 | ... | 334.417 | 298.876 | 35.541 | ... |
| Interior | 47.004 | 38.375 | 8.629 | ... | 421.835 | 360.914 | 60.921 | ... |

Fonte: Ministério do Trabalho e Previdência – Novo Caged. Dados sistematizados pela SEI/Dipeq, 2024.

Notas: A variação mensal do emprego toma como referência o estoque do mês anterior.

Excetuando-se o saldo do último mês, os demais dados contam com o ajuste das declarações realizadas fora do prazo.

Sujeito a alterações devido aos ajustes das declarações fora do prazo.

Tabela 4 - Comportamento do mercado de trabalho formal por município - Bahia setembro - 2024/jan. 2024-set. 2024

| Município | setembro 2024 | | | Município | jan. 2024-set. 2024 | | |
|------------------------|---------------|------------|-------|------------------------|---------------------|------------|--------|
| | Admitidos | Desligados | Saldo | | Admitidos | Desligados | Saldo |
| Menores saldos | | | | | | | |
| São Desidério | 504 | 974 | -470 | Lauro de Freitas | 45.142 | 48.343 | -3.201 |
| Barra do Choça | 152 | 420 | -268 | Cafarnaum | 238 | 818 | -580 |
| São Sebastião do Passé | 143 | 345 | -202 | Itagibá | 849 | 1.386 | -537 |
| Correntina | 309 | 466 | -157 | Ribeira do Amparo | 303 | 764 | -461 |
| Gentio do Ouro | 79 | 233 | -154 | Caetité | 1.439 | 1.747 | -308 |
| Santo Estêvão | 128 | 236 | -108 | Santa Bárbara | 113 | 382 | -269 |
| Formosa do Rio Preto | 303 | 407 | -104 | Dias D'Ávila | 3.663 | 3.928 | -265 |
| Jaborandi | 196 | 287 | -91 | Maracás | 562 | 817 | -255 |
| Mucuri | 358 | 433 | -75 | Novo Horizonte | 73 | 324 | -251 |
| Urandi | 73 | 132 | -59 | Ibicoara | 1.586 | 1.820 | -234 |
| Maiores saldos | | | | | | | |
| Salvador | 24.217 | 20.044 | 4.173 | Salvador | 227.830 | 193.534 | 34.296 |
| Feira de Santana | 5.695 | 4.464 | 1.231 | Feira de Santana | 48.258 | 40.782 | 7.476 |
| Lauro de Freitas | 5.145 | 4.057 | 1.088 | Vitória da Conquista | 29.814 | 24.743 | 5.071 |
| Juazeiro | 2.227 | 1.470 | 757 | Juazeiro | 18.250 | 14.398 | 3.852 |
| Vitória da Conquista | 3.265 | 2.657 | 608 | Luís Eduardo Magalhães | 23.498 | 20.517 | 2.981 |
| Ibotirama | 694 | 206 | 488 | Simões Filho | 14.901 | 12.537 | 2.364 |
| Casa Nova | 1.080 | 668 | 412 | Ibotirama | 3.076 | 1.050 | 2.026 |
| Porto Seguro | 2.021 | 1.656 | 365 | Barreiras | 16.717 | 14.874 | 1.843 |
| Pojuca | 537 | 176 | 361 | Teixeira de Freitas | 10.179 | 8.523 | 1.656 |
| Ruy Barbosa | 523 | 172 | 351 | Itabuna | 11.557 | 9.952 | 1.605 |

Fonte: Ministério do Trabalho e Previdência – Novo Caged. Dados sistematizados pela SEI/Dipeq, 2024.

Notas: Excetuando o saldo do último mês, os resultados acumulados contam com o ajuste das declarações realizadas fora do prazo.

Sujeito a alterações devido aos ajustes das declarações fora do prazo.

Tabela 5 - Comportamento do mercado de trabalho formal por território de identidade - Bahia, setembro 2024/jan. 2024-set. 2024

| Território de identidade | setembro 2024 | | | | jan. 2024-set. 2024 | | | |
|--------------------------------|---------------|---------------|---------------|----------------|---------------------|----------------|---------------|---------------|
| | Admitidos | Desligados | Saldo | Ranking mensal | Admitidos | Desligados | Saldo | Ranking anual |
| Bahia | 83.366 | 68.480 | 14.886 | 6 | 756.252 | 659.790 | 96.462 | 6 |
| Bacia do Jacuípe | 545 | 419 | 126 | 22 | 5.737 | 4.106 | 1.631 | 13 |
| Bacia do Paramirim | 136 | 64 | 72 | 24 | 1.022 | 908 | 114 | 27 |
| Bacia do Rio Corrente | 906 | 1.138 | -232 | 26 | 9.639 | 8.083 | 1.556 | 15 |
| Bacia do Rio Grande | 5.001 | 5.458 | -457 | 27 | 51.645 | 45.746 | 5.899 | 5 |
| Baixo Sul | 844 | 586 | 258 | 14 | 7.507 | 6.617 | 890 | 19 |
| Chapada Diamantina | 1.331 | 679 | 652 | 4 | 9.208 | 8.576 | 632 | 23 |
| Costa do Descobrimento | 3.471 | 2.939 | 532 | 7 | 32.510 | 29.698 | 2.812 | 9 |
| Extremo Sul | 2.309 | 2.127 | 182 | 19 | 23.624 | 19.462 | 4.162 | 6 |
| Irecê | 1.008 | 809 | 199 | 18 | 8.316 | 7.531 | 785 | 21 |
| Itaparica | 463 | 303 | 160 | 21 | 4.214 | 3.799 | 415 | 25 |
| Litoral Norte e Agreste Baiano | 2.080 | 1.643 | 437 | 9 | 18.897 | 15.701 | 3.196 | 8 |
| Litoral Sul | 3.452 | 2.835 | 617 | 5 | 31.024 | 27.309 | 3.715 | 7 |
| Metropolitano de Salvador | 36.362 | 30.105 | 6.257 | 1 | 334.417 | 298.876 | 35.541 | 1 |
| Médio Rio de Contas | 1.187 | 986 | 201 | 17 | 12.022 | 10.714 | 1.308 | 16 |
| Médio Sudoeste da Bahia | 905 | 550 | 355 | 11 | 7.109 | 5.534 | 1.575 | 14 |
| Piemonte Norte do Itapicuru | 441 | 424 | 17 | 25 | 5.254 | 4.611 | 643 | 22 |
| Piemonte da Diamantina | 408 | 305 | 103 | 23 | 4.029 | 3.497 | 532 | 24 |
| Piemonte do Paraguaçu | 974 | 539 | 435 | 10 | 6.209 | 4.501 | 1.708 | 12 |
| Portal do Sertão | 7.144 | 5.718 | 1.426 | 2 | 60.472 | 51.797 | 8.675 | 2 |
| Recôncavo | 2.163 | 1.826 | 337 | 12 | 19.141 | 16.844 | 2.297 | 11 |
| Semiárido Nordeste II | 520 | 313 | 207 | 16 | 4.410 | 4.243 | 167 | 26 |
| Sertão Produtivo | 1.471 | 1.139 | 332 | 13 | 14.017 | 12.718 | 1.299 | 17 |
| Sertão do São Francisco | 3.636 | 2.447 | 1.189 | 3 | 28.566 | 22.397 | 6.169 | 4 |
| Sisal | 989 | 755 | 234 | 15 | 8.972 | 7.756 | 1.216 | 18 |
| Sudoeste Baiano | 3.847 | 3.351 | 496 | 8 | 34.992 | 28.751 | 6.241 | 3 |
| Vale do Jiquiriçá | 583 | 421 | 162 | 20 | 5.336 | 4.465 | 871 | 20 |
| Velho Chico | 1.190 | 601 | 589 | 6 | 7.963 | 5.550 | 2.413 | 10 |

Fonte: Ministério do Trabalho e Previdência – Novo Caged. Dados sistematizados pela SEI/Dipeq, 2024.

Notas: Os dados contam com o ajuste da nova metodologia adotada pelo Ministério do Trabalho e Emprego. Os dados já incluem a classificação dos Territórios de Identidade especificada no Plano Plurianual do estado da Bahia, para o período 2016-2019.

Excetuando-se o saldo do último mês, os demais dados contam com o ajuste das declarações realizadas fora do prazo.

Sujeito a alterações devido aos ajustes das declarações fora do prazo.

COMPORTAMENTO POR SETORES DE ATIVIDADE ECONÔMICA E GÊNERO

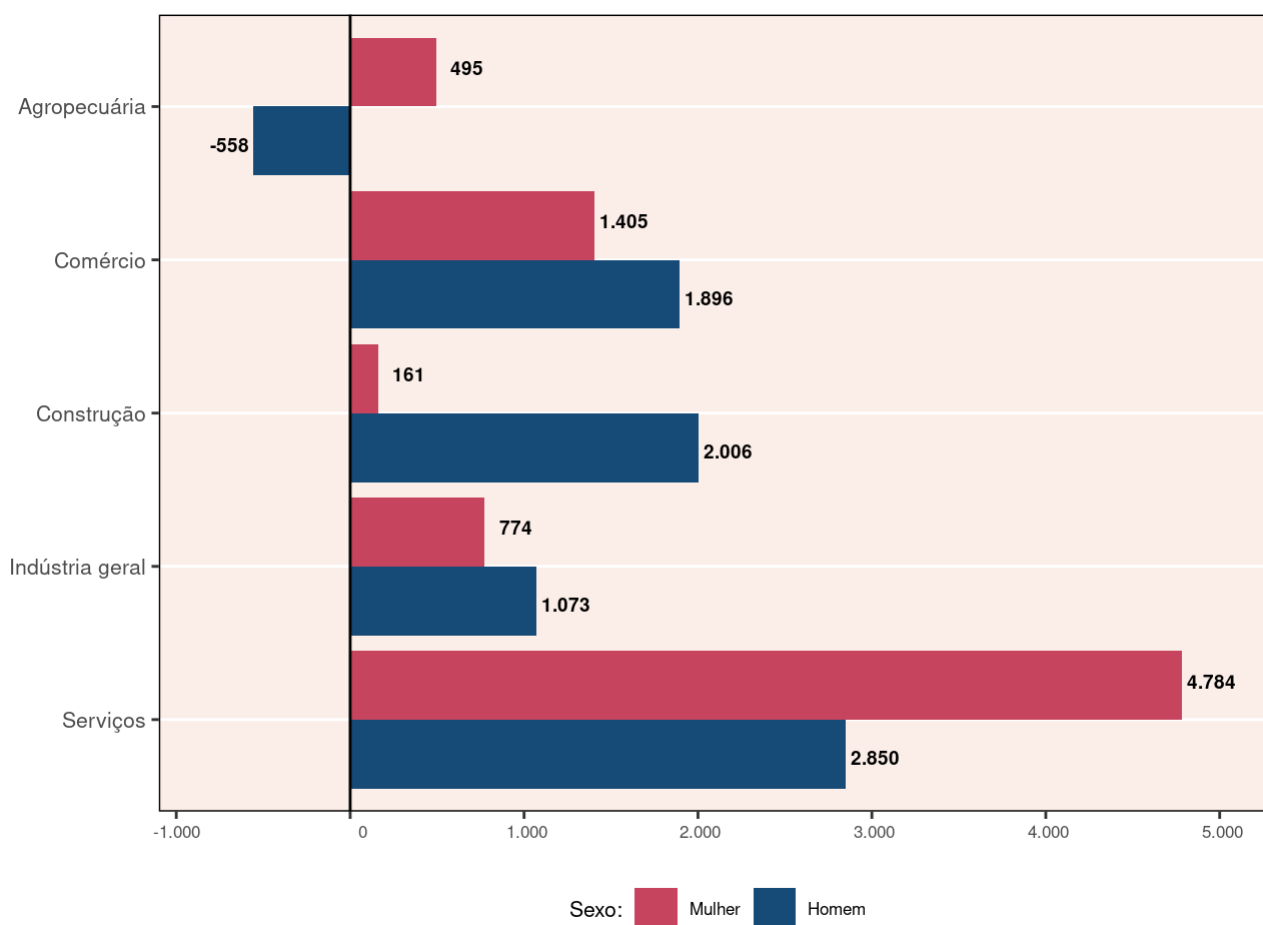
**Gráfico 5 – Comportamento do mercado de trabalho formal por gênero e setor – Bahia – set. 2024**

Fonte: Ministério do Trabalho e Emprego – Novo Caged. Dados sistematizados pela SEI/Dipeq, 2024.

Nota: Resultados sem o ajuste das declarações realizadas fora do prazo.

COMPORTAMENTO POR SETOR E TAMANHO DO ESTABELECIMENTO

Tabela 6 - Saldo de empregos por setor e tamanho de estabelecimento¹ - Bahia setembro 2024

| Tamanho do estabelecimento | Grandes setores de atividade econômica | | | | | Total |
|----------------------------|--|--------------|--------------|-----------------|--------------|---------------|
| | Agropecuária | Comércio | Construção | Indústria geral | Serviços | |
| Nenhum Vínculo | 161 | 2.416 | 2.040 | 900 | 3.246 | 8.763 |
| De 1 a 4 | -143 | 207 | 212 | 103 | 451 | 830 |
| De 5 a 9 | -71 | 85 | 100 | 111 | 116 | 341 |
| De 10 a 19 | -96 | 80 | 41 | 63 | 290 | 378 |
| De 20 a 49 | -479 | 35 | -89 | 125 | 688 | 280 |
| De 50 a 99 | -269 | 168 | -217 | -112 | 180 | -250 |
| De 100 a 249 | -119 | 180 | 351 | 274 | 627 | 1.313 |
| De 250 a 499 | 169 | 70 | -325 | 293 | 744 | 951 |
| De 500 a 999 | 160 | 60 | 7 | 279 | -115 | 391 |
| 1000 ou mais | 624 | * | 47 | -189 | 1.407 | 1.889 |
| Total | -63 | 3.301 | 2.167 | 1.847 | 7.634 | 14.886 |

Fonte: Ministério do Trabalho e Previdência – Novo Caged. Dados sistematizados pela SEI/Dipeq, 2024.

Notas: Resultados sem o ajuste das declarações realizadas fora do prazo.

¹O tamanho é dado pelo número de vínculos.

COMPORTAMENTO POR GRAU DE INSTRUÇÃO E FAIXA ETÁRIA

Tabela 7 - Saldo de empregos por grau de instrução e faixa etária - Bahia - setembro 2024

| Grau de instrução | Faixa etária | | | | | | | Ignorada | Total |
|-------------------------|--------------|--------------|--------------|--------------|--------------|------------|-------------|-----------|---------------|
| | 17 ou menos | 18-24 | 25-29 | 30-39 | 40-49 | 50-64 | 65 ou mais | | |
| Sem Instrução | * | 4 | -2 | 7 | -6 | -36 | -3 | * | -36 |
| Até 5ª Incompleto | -2 | 11 | 23 | 13 | 54 | -81 | -17 | * | 1 |
| 5ª Completo Fundamental | 3 | 28 | 10 | -33 | 27 | -2 | -10 | * | 23 |
| 6ª a 9ª Fundamental | -1 | 146 | 75 | 17 | -1 | 0 | -14 | * | 222 |
| Fundamental Completo | 19 | 160 | 24 | 32 | -46 | -36 | -11 | * | 142 |
| Médio Incompleto | 265 | 589 | 57 | 91 | 72 | 4 | -2 | * | 1.076 |
| Médio Completo | 534 | 6.105 | 1.635 | 1.754 | 1.490 | 409 | -72 | -3 | 11.852 |
| Superior Incompleto | 8 | 364 | 0 | -81 | -39 | -18 | -5 | * | 229 |
| Superior Completo | 1 | 256 | 361 | 247 | 228 | 63 | -5 | -1 | 1.150 |
| Mestrado | * | 3 | 13 | -7 | 10 | -4 | 2 | * | 17 |
| Doutorado | * | * | -1 | -3 | -5 | -3 | * | * | -12 |
| Pós-Graduação completa | * | 4 | 24 | 132 | 46 | 16 | 0 | * | 222 |
| Total | 827 | 7.670 | 2.219 | 2.169 | 1.830 | 312 | -137 | -4 | 14.886 |

Fonte: Ministério do Trabalho e Previdência – Novo Caged. Dados sistematizados pela SEI/Dipeq, 2024.

Notas: Resultados sem o ajuste das declarações realizadas fora do prazo.

* Sem registro de movimentação.

GOVERNO DO ESTADO DA BAHIA

Jerônimo Rodrigues

SECRETARIA DO PLANEJAMENTO

Cláudio Ramos Peixoto

SUPERINTENDÊNCIA DE ESTUDOS ECONÔMICOS E SOCIAIS DA BAHIA

José Acácio Ferreira

DIRETORIA DE PESQUISAS

Rodrigo Barbosa de Cerqueira

Coordenação de Inovação e Ciência de Dados

Silvânia Ferreira Conceição

Coordenação de Pesquisas Sociopopulacionais

Lucigleide Nery Nascimento

Equipe de Elaboração

Camila Braz Soares

Larissa Reis Sousa Santos

Lis Helena de Souza Borges

Luiz Fernando Araújo Lobo

Notas

1. Em 2020, foi iniciada a transição do sistema Caged para o eSocial. O Novo Caged, resultado dessa migração, é composto por informações captadas dos sistemas eSocial, Caged e Empregador Web. Dada a natureza distinta de captação das informações, as comparações com anos anteriores devem ser realizadas com cautela. Informações sobre alteração metodológica entre o Caged e o Novo Caged na Nota Técnica, em <http://pdet.mte.gov.br/o-que-e-novo-caged>.↵



SECRETARIA DO
PLANEJAMENTO



Estado da Bahia