

Boletim Mensal do Caged

Maio de 2024



 **SEI**
SUPERINTENDÊNCIA DE ESTUDOS
ECONÔMICOS E SOCIAIS DA BAHIA

SECRETARIA DO
PLANEJAMENTO



Estado da Bahia

BAHIA EXIBIU SALDO POSITIVO DE 8.785 POSTOS DE TRABALHO EM MAIO

Este boletim da Superintendência de Estudos Econômicos e Sociais da Bahia (SEI) utiliza os dados do Novo Cadastro Geral de Empregados e Desempregados (Novo Caged) divulgados para o mês de maio de 2024¹. A Bahia gerou 8.785 postos de trabalho com carteira assinada no quinto mês do ano (Gráfico 1). Com o saldo de maio, a Bahia passou a contar com 2.097.433 vínculos celetistas ativos, uma variação de 0,42% sobre o quantitativo do mês imediatamente anterior. O município de Salvador, por sua vez, ao registrar um saldo de 557 postos de trabalho celetista, contabilizou 657.754 vínculos, indicando assim um aumento de 0,08% sobre o montante de empregos existente em abril.

No estado o resultado decorre da diferença entre 82.982 admissões e 74.197 desligamentos (Gráfico 2). A Bahia exibiu registro positivo em maio de 2024, assim como o saldo registrado no mesmo mês do ano anterior. O saldo de maio de 2024 foi inferior ao resultado de abril de 2024, quando 10.806 postos de trabalho foram criados, com as declarações fora do prazo.



Gráfico 1 – Evolução do emprego formal – Bahia – maio 2014–2024

Fonte: Ministério do Trabalho e Emprego – Novo Caged. Dados sistematizados pela SEI/Dipeq, 2024.

Nota: Série sem o ajuste das declarações realizadas fora do prazo.

Análise regional – No mês, o Brasil computou um saldo de 131.811 vagas, enquanto o Nordeste registrou 31.742 novos postos – representando variações relativas de 0,28% e 0,41% comparativamente ao estoque do mês anterior, respectivamente. A Bahia (+0,42%), portanto, de abril a maio, exibiu um aumento relativo do estoque de vínculos maior do que o do país e do que o da região nordestina.

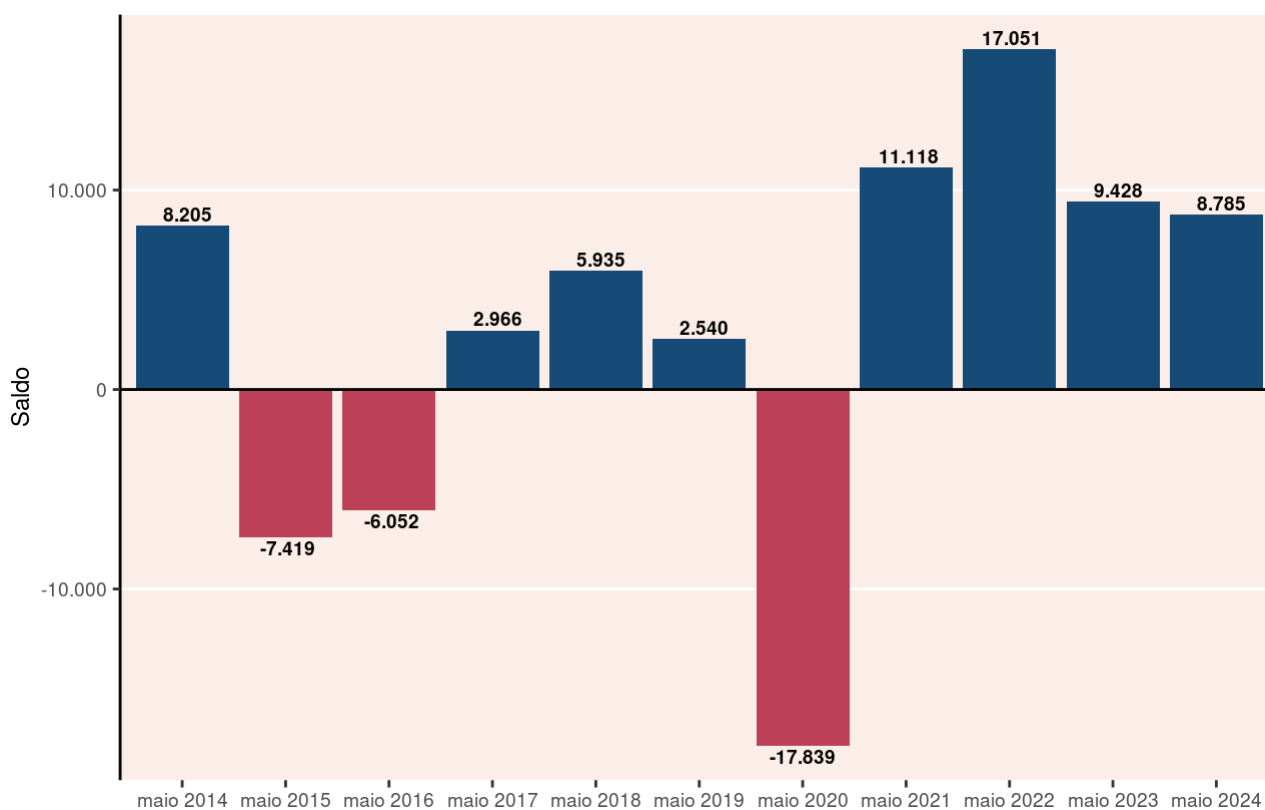
Das 27 unidades federativas do território nacional, 26 delas apontaram crescimento do emprego celetista em maio deste ano. O estado do Rio Grande do Sul (-22.180 vagas), no caso, foi aquele com saldo negativo no mês. A Bahia, com 8.785 novos postos, exibiu o quarto maior saldo do país. Em termos relativos, com variação percentual de 0,42%, situou-se na nona posição.

No Nordeste, em maio, todos os nove estados experimentaram alta do emprego formal. Em termos absolutos, a Bahia (+8.785 postos) ocupou a primeira colocação na geração de vagas entre as unidades nordestinas no mês. Em termos relativos, por outro lado, o estado baiano (+0,42%) situou-se na quinta posição no território nordestino.

Na Região Nordeste, no que concerne à geração de postos em maio, a Bahia (+8.785 postos) foi seguida pelos estados de Ceará (+6.956 postos), Pernambuco (+3.992 vínculos), Rio Grande do Norte (+2.736 postos), Maranhão (+2.416 vagas), Alagoas (+2.224 vagas), Piauí (+2.134 empregos celetistas), Paraíba (+1.776 vínculos) e Sergipe (+723 vagas).

Do ponto de vista da variação relativa mensal do estoque, o estado de Piauí (+0,60%) foi o destaque da região nordestina, tendo sido acompanhado por Rio Grande do Norte (+0,54%), Alagoas (+0,51%), Ceará (+0,51%), Bahia (+0,42%), Maranhão (+0,37%), Paraíba (+0,36%), Pernambuco (+0,27%) e Sergipe (+0,22%).

Saldo acumulado – No agregado dos cinco primeiros meses de 2024, levando em conta a série ajustada, que incorpora as informações declaradas fora do prazo, a Bahia preencheu 45.138 novas vagas – aumento de 2,20% em relação ao total de vínculos celetistas do começo do ano. O município de Salvador, por sua vez, registrou 22.071 novos postos no período (variação positiva de 3,47%).

O saldo acumulado de janeiro a maio deste ano, com pouco mais de 45 mil novos postos, supera o resultado para o mesmo conjunto de meses do ano passado, quando 43.155 novos vínculos empregatícios foram estabelecidos.

O crescimento do emprego celetista também foi observado no Brasil e no Nordeste no acumulado do ano, com 1.088.955 e 94.099 novas vagas, respectivamente – significando, nessa ordem, aumentos relativos de 2,39% e 1,24% em relação ao quantitativo de empregos celetistas no início do ano. A Bahia (+2,20%), dessa forma, exibiu um crescimento relativo do emprego formal maior do que o do Nordeste, mas menor do que o do país no ano.

Do conjunto das 27 unidades federativas do país, 26 delas contaram com aumento do quantitativo de empregos celetistas no acumulado deste ano. O estado de Alagoas

(-10.889 postos) foi o único com saldo negativo. A Bahia, com 45.138 novos postos, exibiu o oitavo maior saldo agregado do país. O desempenho relativo baiano, com alta de 2,20% no ano, posicionou o estado na 16ª colocação no país como um todo.

Ainda em termos de saldo acumulado no ano, a unidade federativa baiana (+45.138 vagas) continuou à frente das demais do Nordeste, que contou com Ceará (+23.743 postos) e Pernambuco (+8.810 vínculos) na segunda e terceira posições, respectivamente. Em termos proporcionais, no agregado do ano, a Bahia (+2,20%) ficou na segunda posição dentro da região nordestina, atrás somente do Piauí (2,39%).

Análise setorial – Na Bahia, em maio, todos os cinco grandes grupamentos de atividades econômicas registraram saldo positivo de postos de trabalho celetista. O segmento de Serviços (+3.659 vagas) foi o que mais gerou postos dentre os setores. Em seguida, Indústria geral (+2.361 vínculos), Comércio; reparação de veículos automotores e motocicletas (+2.001 postos), Agricultura, pecuária, produção florestal, pesca e aquicultura (+390 empregos) e Construção (+374 vagas) também foram responsáveis pela geração.

No somatório de janeiro a maio, do ponto de vista setorial, todos os cinco grandes grupamentos de atividades registraram resultado positivo. O setor de Serviços (+28.954 vagas), de longe, foi o de maior saldo. Em seguida, os segmentos de Indústria geral (+7.499 vínculos), Agricultura, pecuária, produção florestal, pesca e aquicultura (+3.407 empregos), Comércio; reparação de veículos automotores e motocicletas (+3.123 vagas) e Construção (+2.154 empregos) também foram responsáveis pelo surgimento de novas vagas.

Análise RMS e interior – Avaliando-se os dados referentes aos saldos de empregos distribuídos no estado, em maio de 2024, constata-se geração de emprego na RMS (+987 postos) e no interior (+7.798 postos). No acumulado do ano, houve também criação de postos de trabalho na RMS (+16.771 postos) e no interior (+28.367 postos).

Análise municipal – Em maio de 2024, Juazeiro (+1.166 postos), Teixeira de Freitas (+884 postos) e Vitória da Conquista (+873 postos) lideraram a geração de postos de trabalho formal no estado. Por outro lado, Mucugê (-337 postos), Camaçari (-305 postos) e Ribeira do Amparo (-268 postos) foram os municípios do estado que mais encerraram posições celetistas no mês sob análise.



Gráfico 2 – Evolução das admissões e desligamentos – Bahia – maio 2023–maio 2024

Fonte: Ministério do Trabalho e Emprego – Novo Caged. Dados sistematizados pela SEI/Dipeq, 2024.

Nota: Série sem o ajuste das declarações realizadas fora do prazo.

COMPORTAMENTO NACIONAL

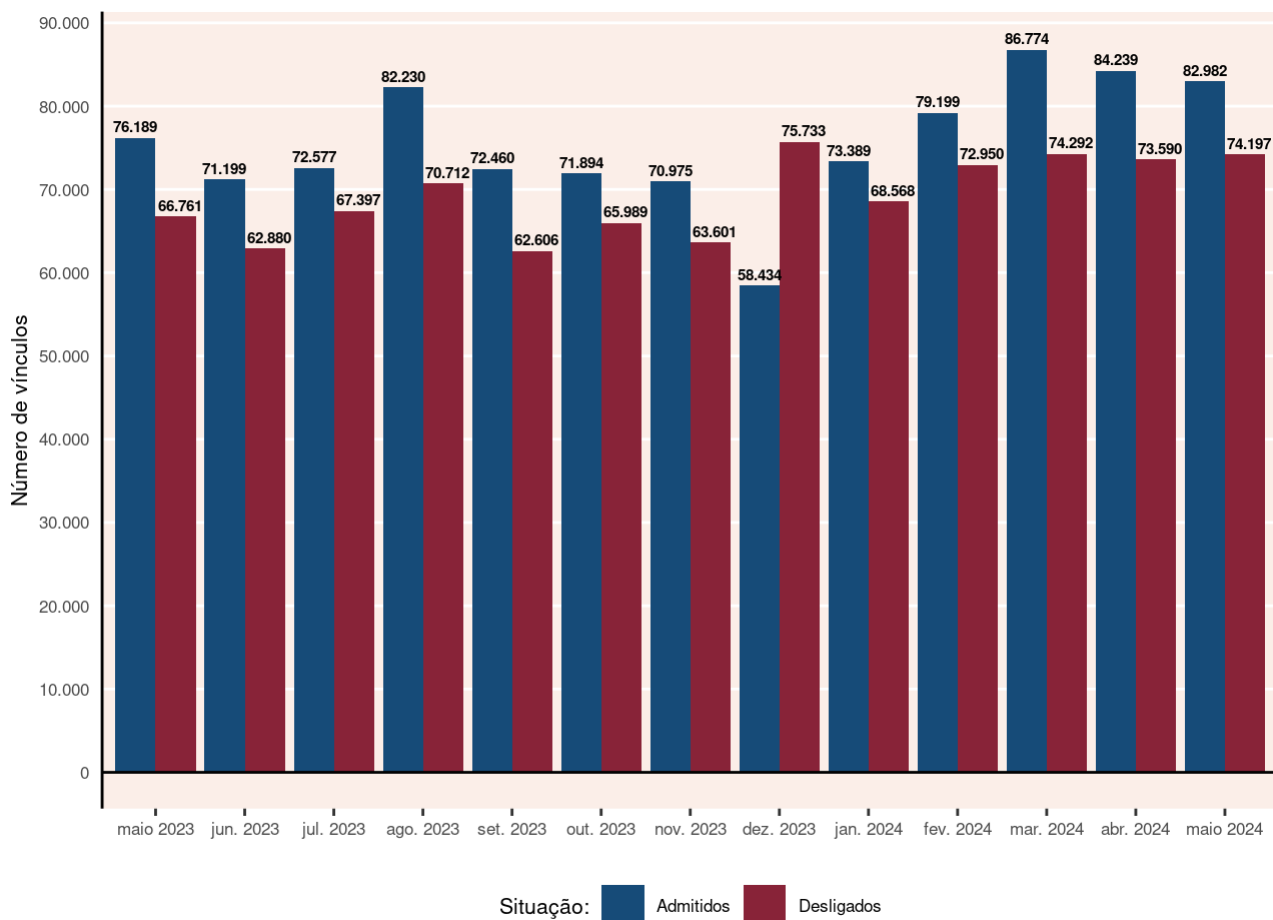

Gráfico 3 – Comportamento do mercado de trabalho formal por Unidade da Federação – maio 2024

Fonte: Ministério do Trabalho e Emprego – Novo Caged. Dados sistematizados pela SEI/Dipeq, 2024.

Nota: Resultados sem o ajuste das declarações realizadas fora do prazo.

COMPORTAMENTO POR GRANDES GRUPOS DE OCUPAÇÃO

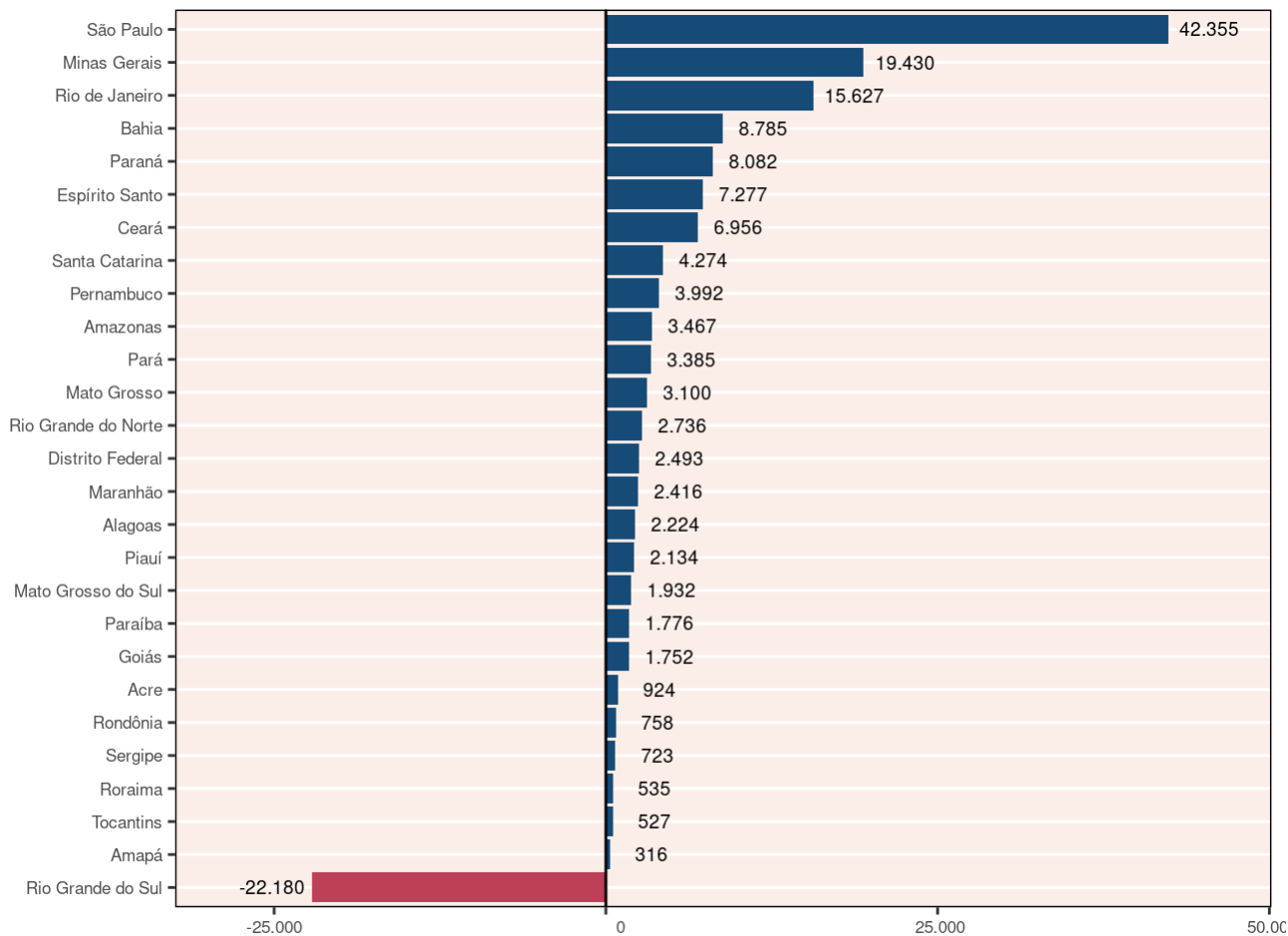

Gráfico 4 – Comportamento do emprego formal por grandes grupos de ocupação(1) – Bahia – maio 2024

Fonte: Ministério do Trabalho e Emprego – Novo Caged. Dados sistematizados pela SEI/Dipeq, 2024.

Notas: (1) Classificação Brasileira de Ocupações, Grandes Grupos – CBO 2002.

Resultados sem o ajuste das declarações realizadas fora do prazo.

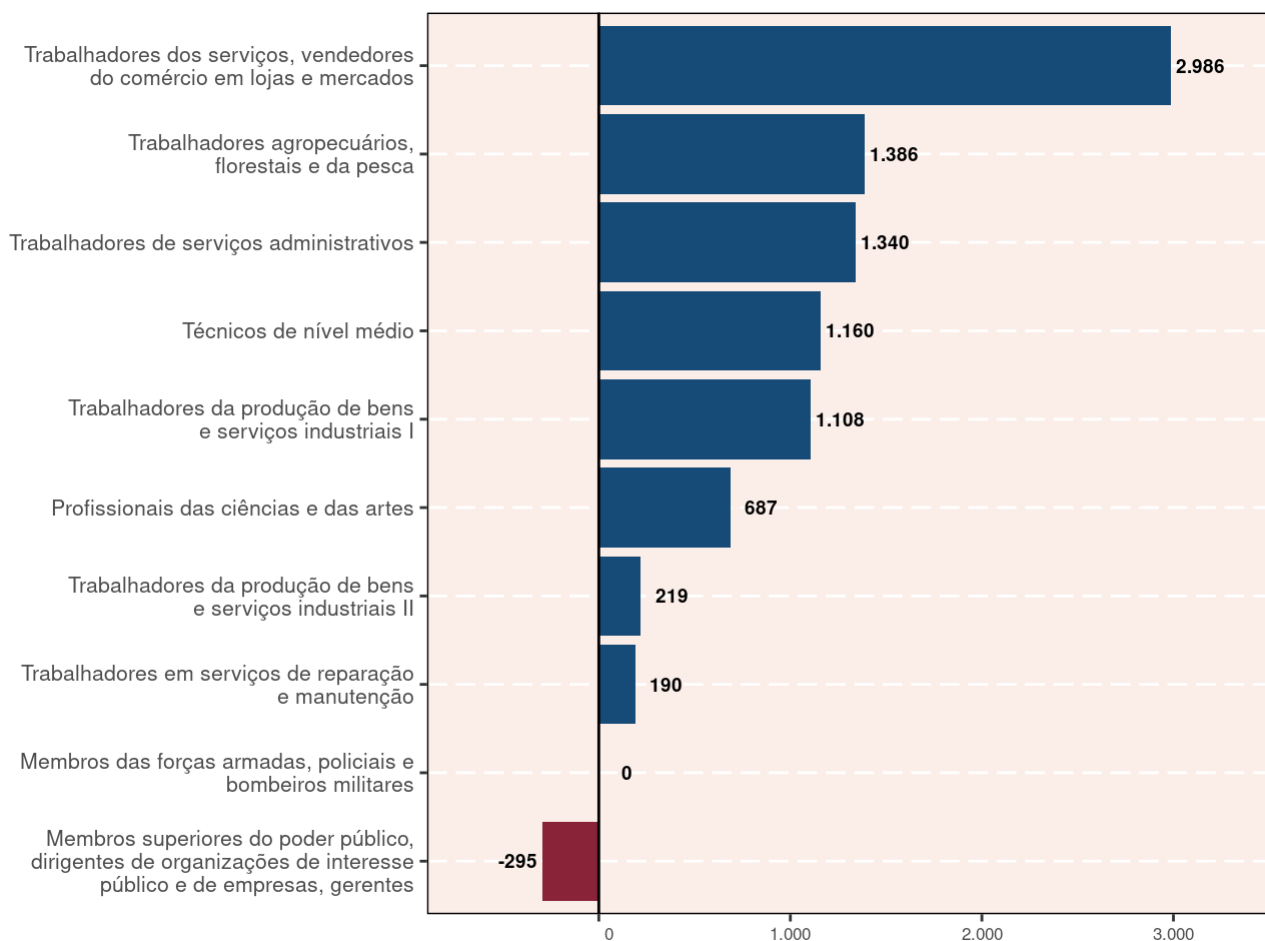
COMPORTAMENTO POR SETORES DE ATIVIDADE ECONÔMICA

Tabela 1 – Comportamento do emprego formal por setor de atividade econômica – Bahia maio 2024

Setor	Saldos
Total	8.785
Agricultura, Pecuária, Produção Florestal, Pesca e Aquicultura	390
Indústria geral	2.361
Indústrias extrativas	135
Indústrias de transformação	2.275
Eletricidade e gás	25
Água, Esgoto, Atividades de Gestão de Resíduos e Descontaminação	-74
Construção	374
Comércio; reparação de veículos automotores e motocicletas	2.001
Serviços	3.659
Transporte, armazenagem e correio	453
Alojamento e alimentação	202
Informação, comunicação e atividades financeiras, imobiliárias, profissionais e administrativas	614
Informação e comunicação	109
Atividades Financeiras, de Seguros e Serviços Relacionados	20
Atividades Imobiliárias	-9
Atividades Profissionais, Científicas e Técnicas	-30
Atividades Administrativas e Serviços Complementares	524
Administração pública, defesa e seguridade social, educação, saúde humana e serviços sociais	2.046
Administração Pública, Defesa e Seguridade Social	26
Educação	672
Saúde Humana e Serviços Sociais	1.348
Serviços domésticos	-2
Outros serviços	346
Artes, Cultura, Esporte e Recreação	161
Outras Atividades de Serviços	185
Organismos Internacionais e Outras Instituições Extraterritoriais	0
Não identificado	0

Fonte: Ministério do Trabalho e Previdência – Novo Caged. Dados sistematizados pela SEI/Dipeq, 2024.

Nota: Resultados sem o ajuste das declarações realizadas fora do prazo.

Tabela 2 – Comportamento do emprego celetista, por ocupação – Bahia
maio 2024/jan. 2024-maio 2024

(continua)

Grupo e subgrupo	maio 2024			jan. 2024-maio2024		
	Admitidos	Desligados	Saldo	Admitidos	Desligados	Saldo
Membros das forças armadas, policiais e bombeiros militares	2	2	0	6	9	-3
Membros das forças armadas	2	1	1	3	5	-2
Policiais	*	*	*	*	*	*
Bombeiros militares	0	1	-1	3	4	-1
Membros superiores do poder público, dirigentes de organizações de interesse público e de empresas, gerentes	1.185	1.480	-295	6.169	7.305	-1.136
Membros superiores e dirigentes do poder público	18	10	8	104	65	39
Dirigentes de empresas e organizações (exceto de interesse público)	37	37	0	159	176	-17
Diretores e gerentes em empresa de serviços de saúde, da educação, ou de serviços culturais, sociais ou pessoais	29	42	-13	228	187	41
Gerentes	1.101	1.391	-290	5.678	6.877	-1.199
Profissionais das ciências e das artes	3.763	3.076	687	21.438	15.710	5.728
Pesquisadores e profissionais policientíficos	26	16	10	80	66	14
Profissionais das ciências exatas, físicas e da engenharia	380	350	30	1.827	1.739	88
Profissionais das ciências biológicas, da saúde e afins	1.337	1.057	280	6.011	4.450	1.561
Profissionais de ensino	860	602	258	7.984	4.526	3.458
Profissionais das ciências jurídicas	83	86	-3	287	324	-37
Profissionais das ciências sociais e humanas	886	813	73	4.381	3.778	603
Comunicadores, artistas e religiosos	169	114	55	734	646	88
Profissionais em gastronomia	22	38	-16	134	181	-47
Técnicos de nível médio	6.177	5.017	1.160	28.301	23.289	5.012
Técnicos polivalentes	88	73	15	386	327	59
Técnicos de nível médio das ciências físicas, químicas, engenharia e afins	1.107	1.156	-49	5.650	5.372	278
Técnicos de nível médio das ciências biológicas, bioquímicas, da saúde e afins	2.127	1.500	627	7.883	5.621	2.262
Professores leigos e de nível médio	577	316	261	4.597	2.036	2.561
Técnicos de nível médio em serviços de transportes	128	144	-16	685	794	-109
Técnicos de nível médio nas ciências administrativas	1.558	1.383	175	6.652	6.615	37
Técnicos em nível médio dos serviços culturais, das comunicações e dos desportos	239	134	105	1.100	1.046	54
Outros técnicos de nível médio	353	311	42	1.348	1.478	-130
Trabalhadores de serviços administrativos	15.740	14.400	1.340	82.769	73.947	8.822
Escriturários	9.740	8.712	1.028	48.690	43.686	5.004
Trabalhadores de atendimento ao público	6.000	5.688	312	34.079	30.261	3.818
Trabalhadores dos serviços, vendedores do comércio em lojas e mercados	24.093	21.107	2.986	122.236	110.997	11.239
Trabalhadores dos serviços	14.044	12.562	1.482	75.281	65.893	9.388
Vendedores e prestadores de serviços do comércio	10.049	8.545	1.504	46.955	45.104	1.851

Tabela 2 – Comportamento do emprego celetista, por ocupação – Bahia
maio 2024/jan. 2024-maio 2024

(continua)

Grupo e subgrupo	maio 2024			jan. 2024-maio2024		
	Admitidos	Desligados	Saldo	Admitidos	Desligados	Saldo
Trabalhadores agropecuários, florestais e da pesca	7.596	6.210	1.386	33.037	27.553	5.484
Produtores na exploração agropecuária	21	29	-8	122	125	-3
Trabalhadores na exploração agropecuária	6.435	5.219	1.216	27.850	22.874	4.976
Pescadores e extrativistas e florestais	272	249	23	1.574	1.330	244
Trabalhadores da mecanização agropecuária e florestal	868	713	155	3.491	3.224	267
Trabalhadores da produção de bens e serviços industriais I	20.798	19.690	1.108	106.563	95.734	10.829
Trabalhadores da indústria extrativa e da construção civil	9.142	8.710	432	46.645	42.728	3.917
Trabalhadores da transformação de metais e de compósitos	1.427	1.525	-98	8.368	8.722	-354
Trabalhadores da fabricação e instalação eletroeletrônica	574	426	148	3.062	2.346	716
Montadores de aparelhos e instrumentos de precisão e musicais	12	19	-7	63	90	-27
Joalheiros, vidreiros, ceramistas e afins	62	43	19	255	230	25
Trabalhadores nas indústrias têxtil, do curtimento, do vestuário e das artes	1.599	1.505	94	7.641	7.528	113
Trabalhadores das indústrias de madeira e do mobiliário	247	213	34	1.205	1.151	54
Trabalhadores de funções transversas	7.721	7.247	474	39.296	32.916	6.380
Trabalhadores do artesanato	14	2	12	28	23	5
Trabalhadores da produção de bens e serviços industriais II	1.876	1.657	219	8.530	8.736	-206
Trabalhadores em indústrias de processos contínuos e outras indústrias	298	241	57	1.428	1.173	255
Trabalhadores de instalações siderúrgicas e de materiais de construção	208	135	73	873	798	75
Trabalhadores de instalações e máquinas de fabricação de celulose e papel	12	13	-1	79	96	-17
Trabalhadores da fabricação de alimentos, bebidas e fumo	1.131	1.072	59	5.246	5.532	-286
Operadores de produção, captação, tratamento e distribuição (energia, água e utilidades)	227	196	31	904	1.137	-233
Trabalhadores em serviços de reparação e manutenção	1.747	1.557	190	8.708	9.385	-677
Trabalhadores em serviços de reparação e manutenção mecânica	1.004	947	57	5.034	4.612	422
Polimantenedores	299	299	0	1.517	1.507	10
Outros trabalhadores da conservação, manutenção e reparação	444	311	133	2.157	3.266	-1.109
Não classificados	5	1	4	55	9	46
Registros sem classificação	5	1	4	55	9	46
Bahia	82.982	74.197	8.785	417.812	372.674	45.138

Fonte: Ministério do Trabalho e Previdência – Novo Caged. Dados sistematizados pela SEI/Dipeq, 2024.

Nota: Excetuando-se o saldo do último mês, os demais dados contam com o ajuste das declarações realizadas fora do prazo.

Sujeito a alterações devido aos ajustes das declarações fora do prazo.

COMPORTAMENTO INTRAESTADUAL

Tabela 3 - Comportamento do mercado de trabalho celetista entre RMS e interior - Bahia maio 2024/jan. 2024-maio 2024

Área geográfica	maio 2024				jan. 2024-maio2024			
	Admitidos	Desligados	Saldo	Varição (%)	Admitidos	Desligados	Saldo	Varição (%)
Bahia	82.982	74.197	8.785	0,42	417.812	372.674	45.138	2,20
RMS	34.271	33.284	987	...	187.418	170.647	16.771	...
Interior	48.711	40.913	7.798	...	230.394	202.027	28.367	...

Fonte: Ministério do Trabalho e Previdência – Novo Caged. Dados sistematizados pela SEI/Dipeq, 2024.

Notas: A variação mensal do emprego toma como referência o estoque do mês anterior.

Excetuando-se o saldo do último mês, os demais dados contam com o ajuste das declarações realizadas fora do prazo.

Sujeito a alterações devido aos ajustes das declarações fora do prazo.

Tabela 4 - Comportamento do mercado de trabalho formal por município - Bahia maio - 2024/jan. 2024-maio 2024

Município	maio 2024			Município	jan. 2024-maio2024		
	Admitidos	Desligados	Saldo		Admitidos	Desligados	Saldo
Menores saldos							
Mucugê	99	436	-337	Lauro de Freitas	24.646	30.844	-6.198
Camaçari	2.685	2.990	-305	Camaçari	14.476	15.559	-1.083
Ribeira do Amparo	33	301	-268	Cafarnaum	134	702	-568
Paripiranga	23	218	-195	Porto Seguro	9.556	10.090	-534
Ibicoara	112	289	-177	Ribeira do Amparo	93	570	-477
Correntina	324	480	-156	Itagibá	498	970	-472
Itagibá	82	237	-155	Governador Mangabeira	283	641	-358
Catu	309	397	-88	Caetité	779	1.062	-283
Novo Horizonte	9	87	-78	Dias D'Ávila	2.081	2.358	-277
Esplanada	56	128	-72	Utinga	189	463	-274
Maiores saldos							
Juazeiro	2.751	1.585	1.166	Salvador	129.242	107.171	22.071
Teixeira de Freitas	1.799	915	884	Feira de Santana	25.621	22.610	3.011
Vitória da Conquista	3.641	2.768	873	Vitória da Conquista	16.144	13.819	2.325
Salvador	23.152	22.595	557	Juazeiro	9.461	7.731	1.730
Ibotirama	558	102	456	Luís Eduardo Magalhães	12.929	11.402	1.527
Eunápolis	1.253	883	370	Barreiras	9.704	8.344	1.360
Alagoinhas	1.240	882	358	Simões Filho	8.046	6.791	1.255
Santa Cruz Cabrália	464	196	268	Eunápolis	5.859	4.618	1.241
Cairu	388	132	256	Medeiros Neto	1.640	528	1.112
Mucuri	571	323	248	Teixeira de Freitas	6.000	4.910	1.090

Fonte: Ministério do Trabalho e Previdência – Novo Caged. Dados sistematizados pela SEI/Dipeq, 2024.

Notas: Excetuando o saldo do último mês, os resultados acumulados contam com o ajuste das declarações realizadas fora do prazo.

Sujeito a alterações devido aos ajustes das declarações fora do prazo.

Tabela 5 - Comportamento do mercado de trabalho formal por território de identidade - Bahia, maio 2024/jan. 2024-maio 2024

Território de identidade	maio 2024				jan. 2024-maio2024			
	Admitidos	Desligados	Saldo	Ranking mensal	Admitidos	Desligados	Saldo	Ranking anual
Bahia	82.982	74.197	8.785	4	417.812	372.674	45.138	6
Bacia do Jacuípe	705	410	295	12	3.114	2.371	743	14
Bacia do Paramirim	189	98	91	17	552	485	67	25
Bacia do Rio Corrente	1.186	1.055	131	15	5.402	4.337	1.065	11
Bacia do Rio Grande	5.576	5.494	82	18	29.038	25.385	3.653	2
Baixo Sul	1.010	691	319	10	4.262	3.792	470	17
Chapada Diamantina	856	1.290	-434	27	4.896	5.169	-273	27
Costa do Descobrimento	3.933	3.044	889	6	18.436	16.687	1.749	7
Extremo Sul	3.585	2.051	1.534	1	13.978	10.791	3.187	4
Irecê	849	807	42	21	4.437	4.218	219	22
Itaparica	465	486	-21	24	2.384	2.188	196	23
Litoral Norte e Agreste Baiano	2.197	1.882	315	11	10.104	8.662	1.442	10
Litoral Sul	3.195	3.031	164	14	17.209	15.695	1.514	9
Metropolitano de Salvador	34.271	33.284	987	3	187.418	170.647	16.771	1
Médio Rio de Contas	1.290	1.399	-109	25	6.871	6.306	565	16
Médio Sudoeste da Bahia	984	662	322	9	3.577	3.129	448	18
Piemonte Norte do Itapicuru	606	551	55	20	3.020	2.645	375	20
Piemonte da Diamantina	428	387	41	22	2.262	1.973	289	21
Piemonte do Paraguaçu	522	444	78	19	2.484	2.356	128	24
Portal do Sertão	6.069	5.608	461	8	32.172	28.764	3.408	3
Recôncavo	2.475	1.570	905	5	10.775	9.057	1.718	8
Semiárido Nordeste II	519	832	-313	26	2.482	2.704	-222	26
Sertão Produtivo	1.737	1.475	262	13	8.281	7.386	895	12
Sertão do São Francisco	3.667	2.508	1.159	2	14.509	12.069	2.440	5
Sisal	873	780	93	16	4.959	4.392	567	15
Sudoeste Baiano	4.100	3.179	921	4	18.347	15.910	2.437	6
Vale do Jiquiriçá	537	531	6	23	2.999	2.567	432	19
Velho Chico	1.158	648	510	7	3.844	2.989	855	13

Fonte: Ministério do Trabalho e Previdência – Novo Caged. Dados sistematizados pela SEI/Dipeq, 2024.

Notas: Os dados contam com o ajuste da nova metodologia adotada pelo Ministério do Trabalho e Emprego. Os dados já incluem a classificação dos Territórios de Identidade especificada no Plano Plurianual do estado da Bahia, para o período 2016-2019.

Excetuando-se o saldo do último mês, os demais dados contam com o ajuste das declarações realizadas fora do prazo.

Sujeito a alterações devido aos ajustes das declarações fora do prazo.

COMPORTAMENTO POR SETORES DE ATIVIDADE ECONÔMICA E GÊNERO



Gráfico 5 – Comportamento do mercado de trabalho formal por gênero e setor – Bahia – maio 2024

Fonte: Ministério do Trabalho e Emprego – Novo Caged. Dados sistematizados pela SEI/Dipeq, 2024.

Nota: Resultados sem o ajuste das declarações realizadas fora do prazo.

COMPORTAMENTO POR SETOR E TAMANHO DO ESTABELECIMENTO

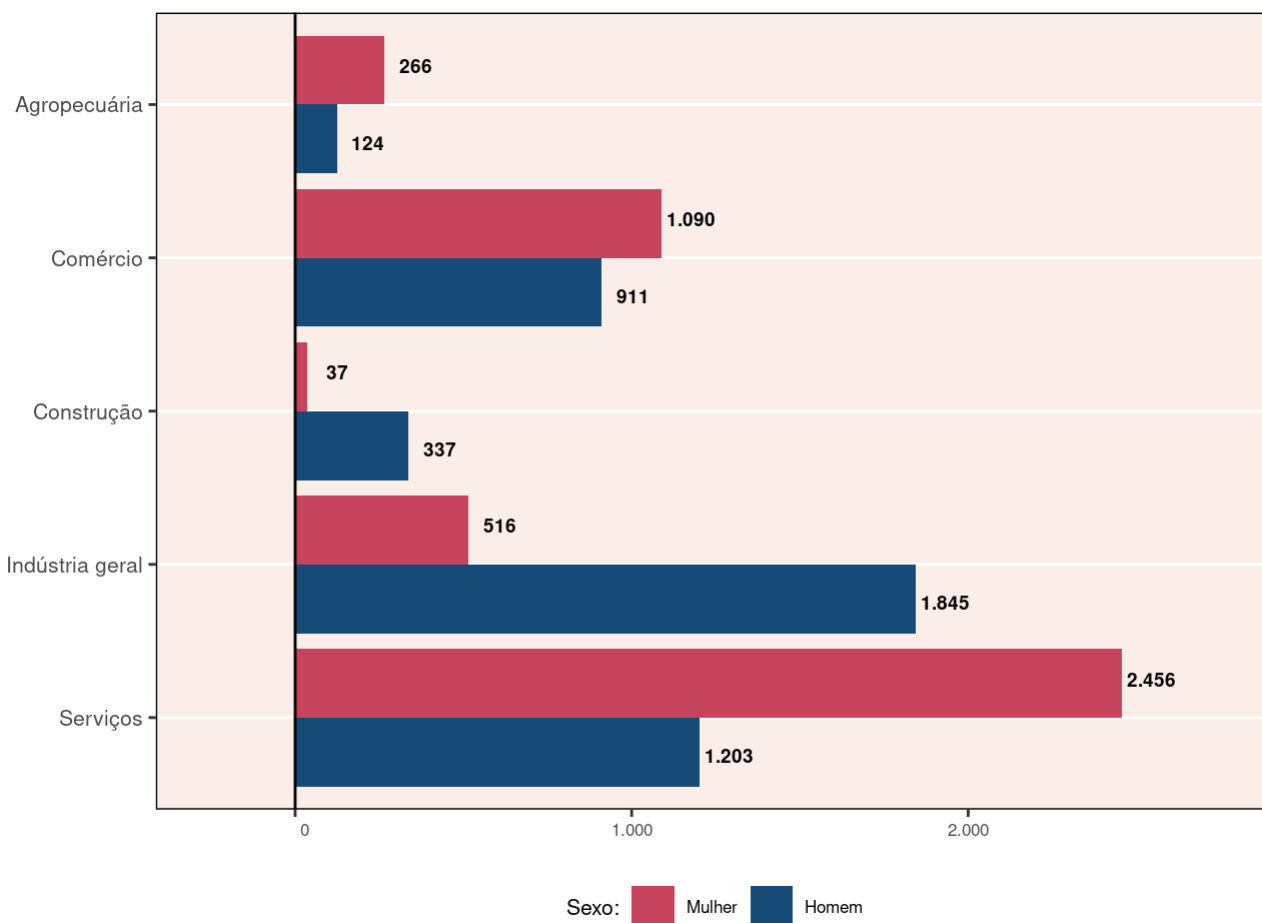
Tabela 6 - Saldo de empregos por setor e tamanho de estabelecimento¹ - Bahia maio 2024

Tamanho do estabelecimento	Grandes setores de atividade econômica					Total
	Agropecuária	Comércio	Construção	Indústria geral	Serviços	
Nenhum Vínculo	213	2.650	1.043	598	2.474	6.978
De 1 a 4	108	-403	-13	52	-199	-455
De 5 a 9	244	-365	-22	27	-85	-201
De 10 a 19	203	-178	-97	21	4	-47
De 20 a 49	310	46	-82	34	24	332
De 50 a 99	62	105	-169	6	157	161
De 100 a 249	77	134	335	311	35	892
De 250 a 499	-147	42	-315	-43	-153	-616
De 500 a 999	-138	-30	-303	117	798	444
1000 ou mais	-542	*	-3	1.238	604	1.297
Total	390	2.001	374	2.361	3.659	8.785

Fonte: Ministério do Trabalho e Previdência – Novo Caged. Dados sistematizados pela SEI/Dipeq, 2024.

Notas: Resultados sem o ajuste das declarações realizadas fora do prazo.

¹O tamanho é dado pelo número de vínculos.

COMPORTAMENTO POR GRAU DE INSTRUÇÃO E FAIXA ETÁRIA

Tabela 7 - Saldo de empregos por grau de instrução e faixa etária - Bahia - maio 2024

Grau de instrução	Faixa etária							Total
	17 ou menos	18-24	25-29	30-39	40-49	50-64	65 ou mais	
Sem Instrução	-2	-2	-13	-12	27	10	-4	4
Até 5ª Incompleto	2	44	54	83	94	65	-11	331
5ª Completo Fundamental	1	21	1	32	25	-2	-2	76
6ª a 9ª Fundamental	24	142	34	77	20	-36	-16	245
Fundamental Completo	18	127	45	-52	31	-82	-27	60
Médio Incompleto	348	317	56	0	-33	-20	-14	654
Médio Completo	205	5.440	606	537	499	-134	-115	7.038
Superior Incompleto	7	263	-99	-113	-39	-14	-6	-1
Superior Completo	*	201	239	36	-60	-52	-11	353
Mestrado	*	1	3	11	7	-3	*	19
Doutorado	*	-2	-2	10	1	-2	1	6
Total	603	6.552	924	609	572	-270	-205	8.785

Fonte: Ministério do Trabalho e Previdência – Novo Caged. Dados sistematizados pela SEI/Dipeq, 2024.

Notas: Resultados sem o ajuste das declarações realizadas fora do prazo.

* Sem registro de movimentação.

GOVERNO DO ESTADO DA BAHIA

Jerônimo Rodrigues

SECRETARIA DO PLANEJAMENTO

Cláudio Ramos Peixoto

SUPERINTENDÊNCIA DE ESTUDOS ECONÔMICOS E SOCIAIS DA BAHIA

José Acácio Ferreira

DIRETORIA DE ESTUDOS

Edgard Porto

DIRETORIA DE INDICADORES E ESTATÍSTICAS

Armando Affonso de Castro Neto

DIRETORIA DE INFORMAÇÕES GEOAMBIENTAIS

Cláudio Emílio Pelosi Laranjeira

DIRETORIA DE PESQUISAS

Rodrigo Barbosa de Cerqueira

Diretoria Responsável

Diretoria de Pesquisas

Equipe de Elaboração

Camila Braz Soares

Larissa Reis Sousa Santos

Lis Helena de Souza Borges

Lucigleide Nery Nascimento

Luiz Fernando Araújo Lobo

Notas

1. Desde 2020, o sistema Caged está em fase de transição para o eSocial. O Novo Caged, resultado dessa migração, baseia-se no método de imputação de dados de outras fontes devido às subdeclarações dos desligamentos. Dada a natureza distinta de captação das informações, as comparações com anos anteriores devem ser realizadas com cautela. Informações sobre alteração metodológica entre o Caged e o Novo Caged na Nota Técnica, em <http://pdet.mte.gov.br/o-que-e-novo-caged>.↵



SECRETARIA DO
PLANEJAMENTO



Estado da Bahia