

Boletim Mensal do Caged

Julho de 2024



 **SEI**
SUPERINTENDÊNCIA DE ESTUDOS
ECONÔMICOS E SOCIAIS DA BAHIA

SECRETARIA DO
PLANEJAMENTO



Estado da Bahia

BAHIA EXIBIU SALDO POSITIVO DE 9.614 POSTOS DE TRABALHO EM JULHO

Este boletim da Superintendência de Estudos Econômicos e Sociais da Bahia (SEI) utiliza os dados do Novo Cadastro Geral de Empregados e Desempregados (Novo Caged) divulgados para o mês de julho de 2024¹. A Bahia gerou 9.614 postos de trabalho com carteira assinada no sétimo mês do ano (Gráfico 1). Com o saldo de julho, a Bahia passou a contar com 2.116.991 vínculos celetistas ativos, uma variação de 0,46% sobre o quantitativo do mês imediatamente anterior. O município de Salvador, por sua vez, ao registrar um saldo de 1.383 postos de trabalho celetista, contabilizou 660.985 vínculos, indicando assim um aumento de 0,21% sobre o montante de empregos existente em junho.

No estado o resultado decorre da diferença entre 83.823 admissões e 74.209 desligamentos (Gráfico 2). A Bahia exibiu registro positivo em julho de 2024, assim como o saldo registrado no mesmo mês do ano anterior. O saldo de julho de 2024 foi superior ao resultado de junho de 2024, quando 9.514 postos de trabalho foram criados, com as declarações fora do prazo.



Gráfico 1 – Evolução do emprego formal – Bahia – jul. 2014–2024

Fonte: Ministério do Trabalho e Emprego – Novo Caged. Dados sistematizados pela SEI/Dipeq, 2024.

Nota: Série sem o ajuste das declarações realizadas fora do prazo.

Análise regional – No mês, o Brasil computou um saldo de 188.021 vagas, enquanto o Nordeste registrou 39.341 novos postos – representando variações relativas de 0,40% e 0,51% comparativamente ao estoque do mês anterior, respectivamente. A Bahia (+0,46%), portanto, de junho a julho, exibiu um aumento relativo do estoque de vínculos maior do que o do país e menor do que o da região nordestina.

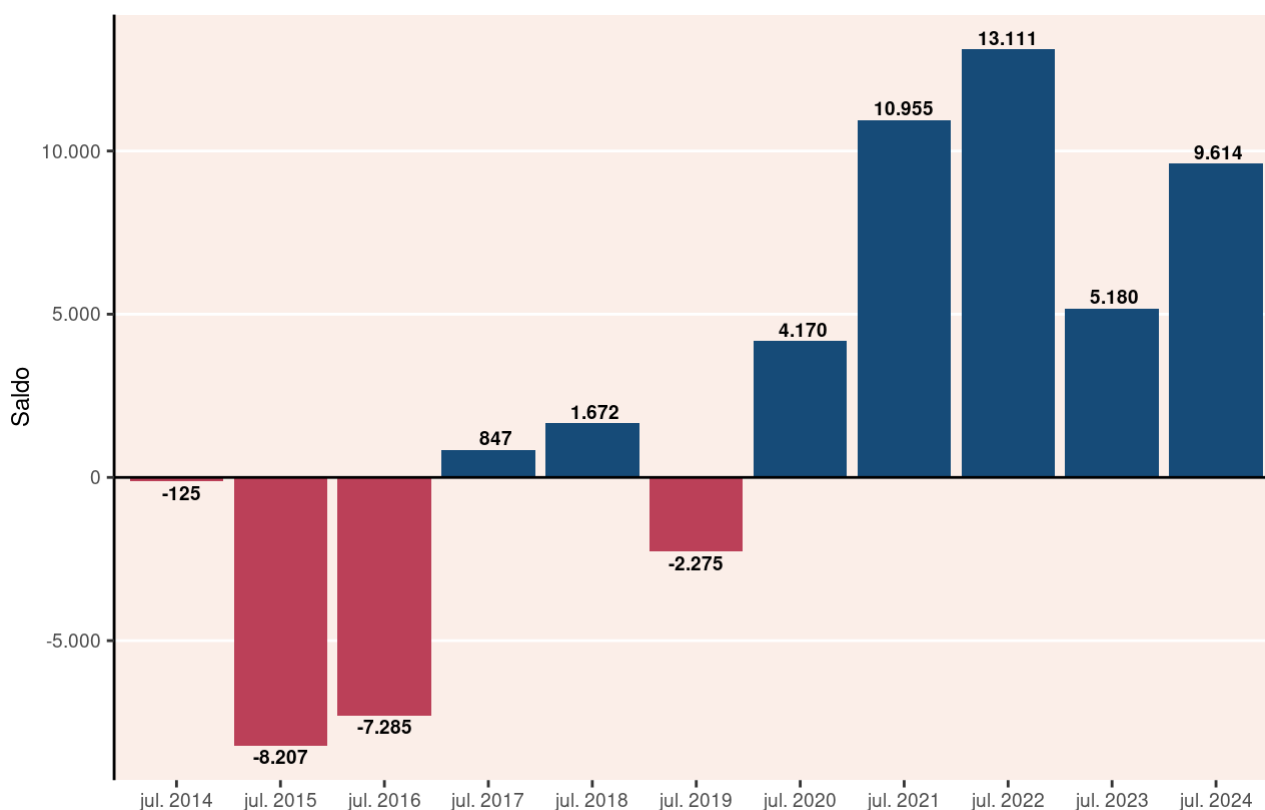
Das 27 unidades federativas do território nacional, 26 delas apontaram crescimento do emprego celetista em julho deste ano. O estado do Espírito Santo (-1.029 vagas), no caso, foi aquele com saldo negativo no mês. A Bahia, com 9.614 novos postos, exibiu o sexto maior saldo do país. Em termos relativos, com variação percentual de 0,46%, a unidade baiana situou-se na 13^a posição.

No Nordeste, em julho, todos os nove estados experimentaram alta do emprego formal. Em termos absolutos, a Bahia (+9.614 postos) ocupou a primeira colocação na geração de vagas entre as unidades nordestinas no mês. Em termos relativos, por outro lado, o estado baiano (+0,46%) situou-se na sexta posição no território nordestino.

Na Região Nordeste, no que concerne à geração de postos em julho, a Bahia (+9.614 vínculos) foi seguida pelos estados de Pernambuco (+7.578 postos), Rio Grande do Norte (+5.774 vagas), Paraíba (+4.389 vínculos), Ceará (+3.488 postos), Alagoas (+2.946 postos), Maranhão (+2.573 vagas), Piauí (+1.715 empregos celetistas) e Sergipe (+1.264 vagas).

Do ponto de vista da variação relativa mensal do estoque, o estado do Rio Grande do Norte (+1,12%) foi o destaque da região nordestina, tendo sido acompanhado por Paraíba (+0,89%), Alagoas (+0,67%), Pernambuco (+0,51%), Piauí (+0,48%), Bahia (+0,46%), Maranhão (+0,39%), Sergipe (+0,38%) e Ceará (+0,25%).

Saldo acumulado – No agregado dos sete primeiros meses de 2024, levando em conta a série ajustada, que incorpora as informações declaradas fora do prazo, a Bahia preencheu 64.696 novas vagas – aumento de 3,15% em relação ao total de vínculos celetistas do começo do ano. O município de Salvador, por sua vez, registrou 25.302 novos postos no período (variação positiva de 3,98%).

A geração de postos de trabalho com registro em carteira na Bahia continua surpreendendo em 2024, visto que o saldo acumulado de janeiro a julho deste ano, com quase 65 mil novos postos, supera o resultado para o mesmo conjunto de meses do ano passado, quando 56.225 novos vínculos empregatícios foram estabelecidos.

O crescimento do emprego celetista também foi observado no Brasil e no Nordeste no acumulado do ano, com 1.492.214 e 184.454 novas vagas, respectivamente – significando, nessa ordem, aumentos relativos de 3,28% e 2,42% em relação ao quantitativo de empregos celetistas no início do ano. A Bahia (+3,15%), dessa forma, exibiu um crescimento relativo do emprego formal maior do que o do Nordeste, mas menor do que o do país no ano.

Do conjunto das 27 unidades federativas do país, 26 delas contaram com aumento do quantitativo de empregos celetistas no acumulado deste ano. O estado de Alagoas (-3.483 postos) foi o único com saldo negativo. A Bahia, com 64.696 novos postos, exibiu o sétimo maior saldo agregado do país. O desempenho relativo baiano, com alta de 3,15% no ano, posicionou o estado na 18ª colocação no país como um todo.

Ainda em termos de saldo acumulado no ano, a unidade federativa baiana (+64.696 vagas) continuou à frente das demais do Nordeste, que contou com Ceará (+34.988 postos) e Pernambuco (+25.172 vínculos) na segunda e terceira posições, respectivamente. Em termos proporcionais, no agregado do ano, a Bahia (+3,15%) ficou na terceira posição dentro da região nordestina, atrás somente do Piauí (3,80%) e do Rio Grande do Norte (+3,77%).

Análise setorial – Na Bahia, em julho, todos os cinco grandes grupamentos de atividades econômicas registraram saldo positivo de postos de trabalho celetista. O segmento de Serviços (+5.297 vagas) foi o que mais gerou postos dentre os setores. Em seguida, Indústria geral (+2.009 vínculos), Agricultura, pecuária, produção florestal, pesca e aquicultura (+1.129 empregos), Comércio; reparação de veículos automotores e motocicletas (+1.016 postos) e Construção (+163 vagas) também foram responsáveis pela geração.

No somatório de janeiro a julho, do ponto de vista setorial, todos os cinco grandes grupamentos de atividades registraram resultado positivo. O setor de Serviços (+37.678 vagas), de longe, foi o de maior saldo. Em seguida, os segmentos de Indústria geral (+11.911 vínculos), Comércio; reparação de veículos automotores e motocicletas (+7.105 vagas), Agricultura, pecuária, produção florestal, pesca e aquicultura (+5.606 empregos) e Construção (+2.395 empregos) também foram responsáveis pelo surgimento de novas vagas.

Análise RMS e interior – Avaliando-se os dados referentes aos saldos de empregos distribuídos no estado, em julho de 2024, constata-se geração de emprego na RMS (+2.822 postos) e no interior (+6.792 postos). No acumulado do ano, houve também criação de postos de trabalho na RMS (+22.634 postos) e no interior (+42.062 postos).

Análise municipal – Em julho de 2024, Salvador (+1.383 postos), Feira de Santana (+755 postos) e Luís Eduardo Magalhães (+713 postos) lideraram a geração de postos de trabalho formal no estado. Por outro lado, Eunápolis (-157 postos), Gentio do Ouro (-112 postos) e Santo Estêvão (-94 postos) foram os municípios do estado que mais encerraram posições celetistas no mês sob análise.



Gráfico 2 – Evolução das admissões e desligamentos – Bahia – jul. 2023–jul. 2024

Fonte: Ministério do Trabalho e Emprego – Novo Caged. Dados sistematizados pela SEI/Dipeq, 2024.

Nota: Série sem o ajuste das declarações realizadas fora do prazo.

COMPORTAMENTO NACIONAL

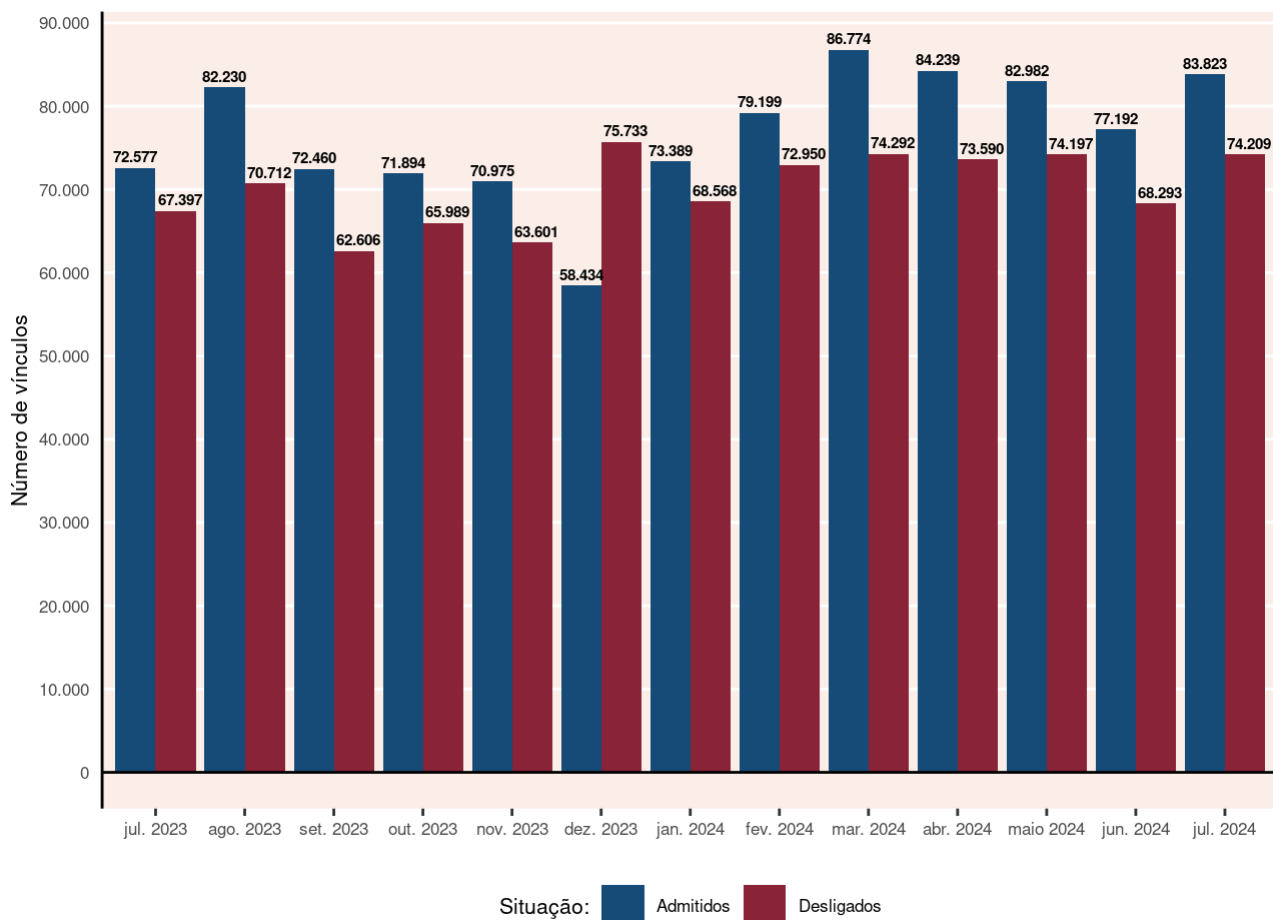

Gráfico 3 – Comportamento do mercado de trabalho formal por Unidade da Federação – jul. 2024

Fonte: Ministério do Trabalho e Emprego – Novo Caged. Dados sistematizados pela SEI/Dipeq, 2024.

Nota: Resultados sem o ajuste das declarações realizadas fora do prazo.

COMPORTAMENTO POR GRANDES GRUPOS DE OCUPAÇÃO

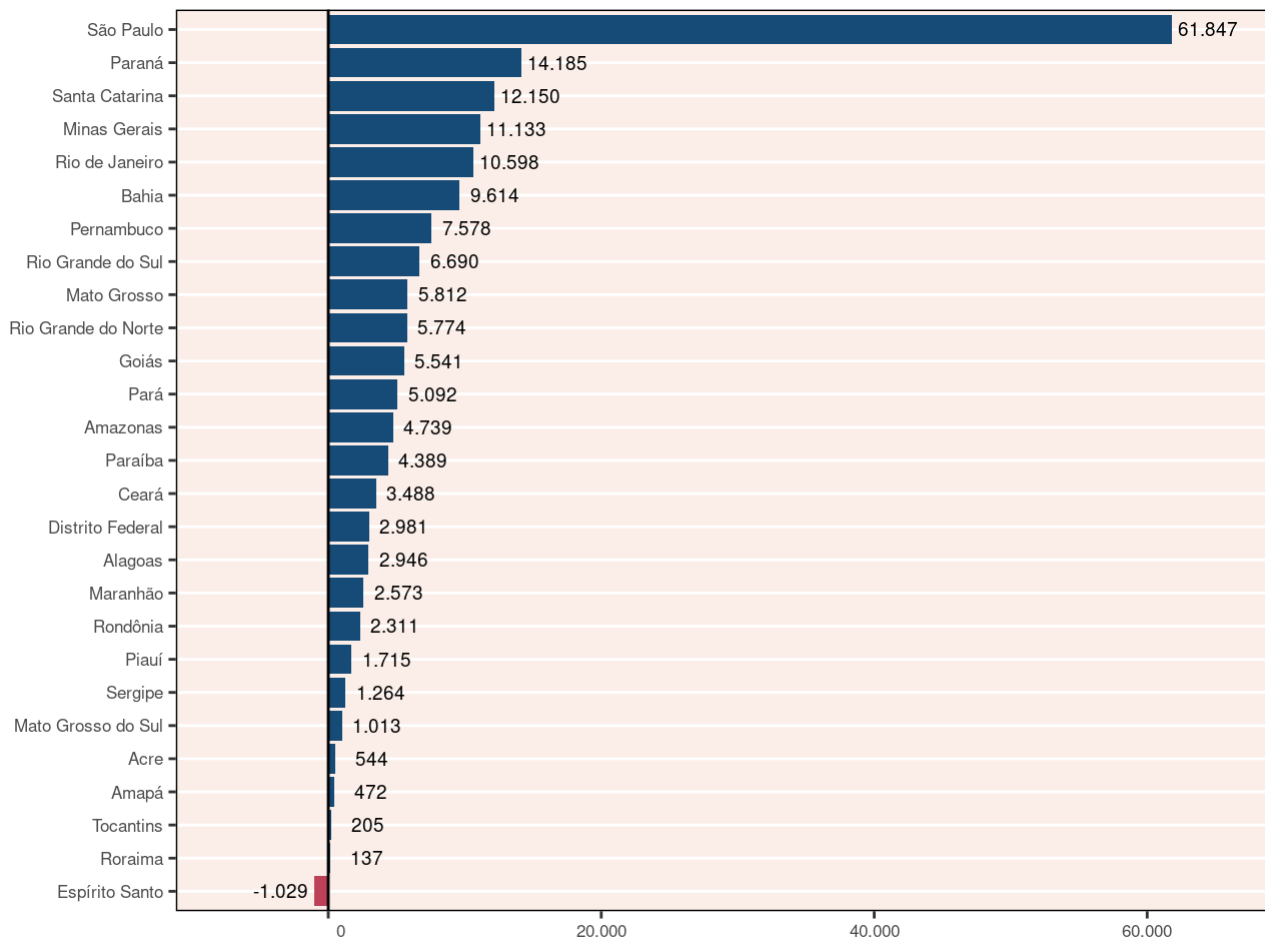

Gráfico 4 – Comportamento do emprego formal por grandes grupos de ocupação(1) – Bahia – jul. 2024

Fonte: Ministério do Trabalho e Emprego – Novo Caged. Dados sistematizados pela SEI/Dipeq, 2024.

Notas: (1) Classificação Brasileira de Ocupações, Grandes Grupos – CBO 2002.

Resultados sem o ajuste das declarações realizadas fora do prazo.

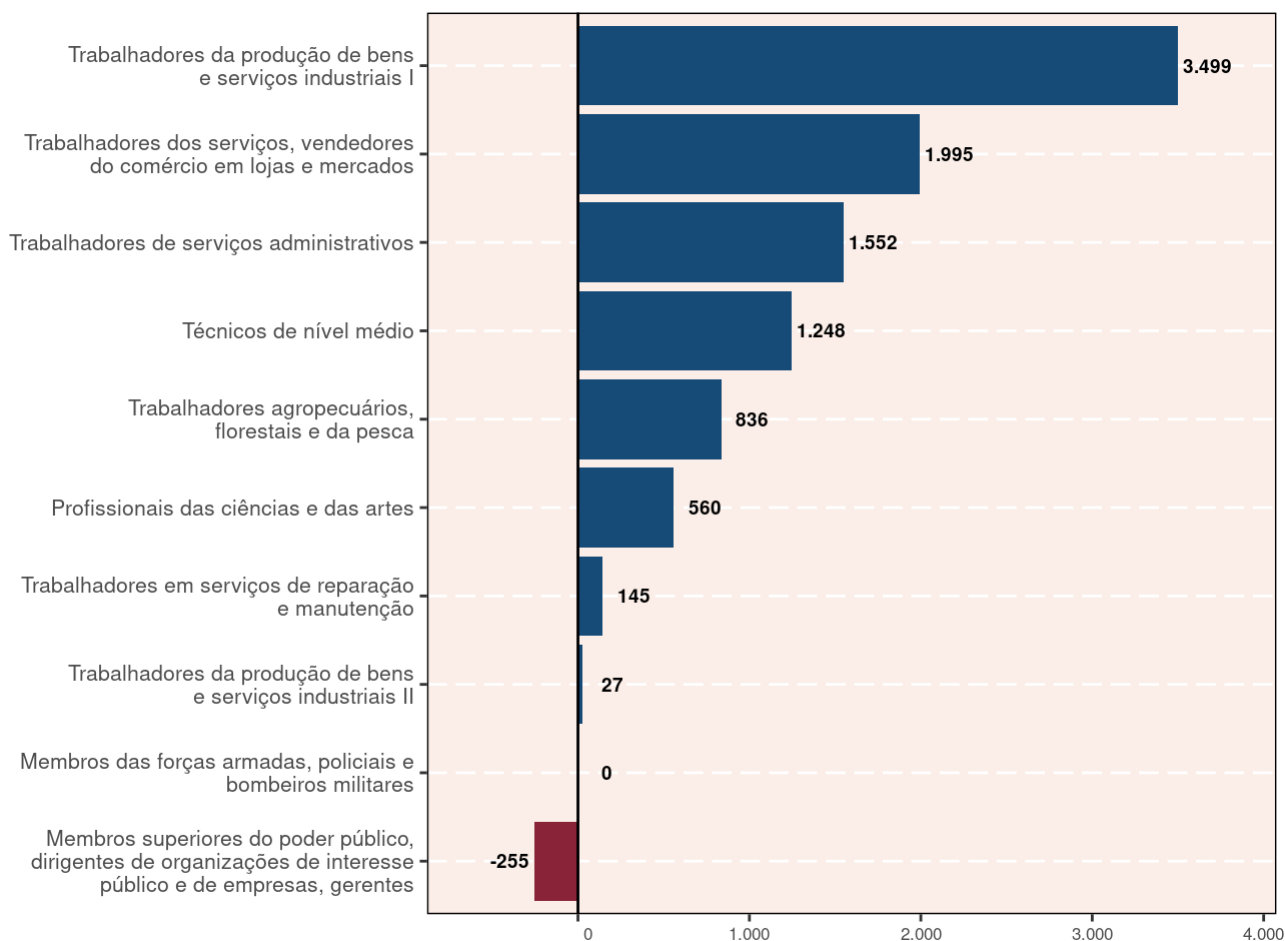
COMPORTAMENTO POR SETORES DE ATIVIDADE ECONÔMICA

Tabela 1 – Comportamento do emprego formal por setor de atividade econômica – Bahia julho 2024

Setor	Saldos
Total	9.614
Agricultura, Pecuária, Produção Florestal, Pesca e Aquicultura	1.129
Indústria geral	2.009
Indústrias extrativas	-112
Indústrias de transformação	2.119
Eletricidade e gás	6
Água, Esgoto, Atividades de Gestão de Resíduos e Descontaminação	-4
Construção	163
Comércio; reparação de veículos automotores e motocicletas	1.016
Serviços	5.297
Transporte, armazenagem e correio	884
Alojamento e alimentação	221
Informação, comunicação e atividades financeiras, imobiliárias, profissionais e administrativas	1.103
Informação e comunicação	105
Atividades Financeiras, de Seguros e Serviços Relacionados	-84
Atividades Imobiliárias	48
Atividades Profissionais, Científicas e Técnicas	418
Atividades Administrativas e Serviços Complementares	616
Administração pública, defesa e seguridade social, educação, saúde humana e serviços sociais	2.496
Administração Pública, Defesa e Seguridade Social	133
Educação	230
Saúde Humana e Serviços Sociais	2.133
Serviços domésticos	-2
Outros serviços	595
Artes, Cultura, Esporte e Recreação	-52
Outras Atividades de Serviços	647
Organismos Internacionais e Outras Instituições Extraterritoriais	0
Não identificado	0

Fonte: Ministério do Trabalho e Previdência – Novo Caged. Dados sistematizados pela SEI/Dipeq, 2024.

Nota: Resultados sem o ajuste das declarações realizadas fora do prazo.

Tabela 2 – Comportamento do emprego celetista, por ocupação – Bahia
julho 2024/jan. 2024-jul. 2024

(continua)

Grupo e subgrupo	julho 2024			jan. 2024-jul. 2024		
	Admitidos	Desligados	Saldo	Admitidos	Desligados	Saldo
Membros das forças armadas, policiais e bombeiros militares	1	1	0	8	11	-3
Membros das forças armadas	1	1	0	5	7	-2
Policiais	*	*	*	*	*	*
Bombeiros militares	*	*	*	3	4	-1
Membros superiores do poder público, dirigentes de organizações de interesse público e de empresas, gerentes	1.207	1.462	-255	8.538	10.076	-1.538
Membros superiores e dirigentes do poder público	17	18	-1	119	91	28
Dirigentes de empresas e organizações (exceto de interesse público)	32	35	-3	230	245	-15
Diretores e gerentes em empresa de serviços de saúde, da educação, ou de serviços culturais, sociais ou pessoais	46	52	-6	300	273	27
Gerentes	1.112	1.357	-245	7.889	9.467	-1.578
Profissionais das ciências e das artes	3.759	3.199	560	28.538	22.390	6.148
Pesquisadores e profissionais policientíficos	29	7	22	118	88	30
Profissionais das ciências exatas, físicas e da engenharia	391	348	43	2.622	2.445	177
Profissionais das ciências biológicas, da saúde e afins	1.497	882	615	8.816	6.779	2.037
Profissionais do ensino	713	977	-264	9.215	6.178	3.037
Profissionais das ciências jurídicas	54	68	-14	414	450	-36
Profissionais das ciências sociais e humanas	869	766	103	6.115	5.295	820
Comunicadores, artistas e religiosos	172	123	49	1.035	897	138
Profissionais em gastronomia	34	28	6	203	258	-55
Técnicos de nível médio	6.101	4.853	1.248	40.312	32.939	7.373
Técnicos polivalentes	89	84	5	544	478	66
Técnicos de nível médio das ciências físicas, químicas, engenharia e afins	1.332	1.203	129	8.202	7.517	685
Técnicos de nível médio das ciências biológicas, bioquímicas, da saúde e afins	1.774	1.147	627	11.543	8.406	3.137
Professores leigos e de nível médio	496	312	184	5.511	2.658	2.853
Técnicos de nível médio em serviços de transportes	228	154	74	1.105	1.083	22
Técnicos de nível médio nas ciências administrativas	1.636	1.327	309	9.769	9.161	608
Técnicos em nível médio dos serviços culturais, das comunicações e dos desportos	187	252	-65	1.561	1.450	111
Outros técnicos de nível médio	359	374	-15	2.077	2.186	-109
Trabalhadores de serviços administrativos	15.789	14.237	1.552	112.994	101.789	11.205
Escriturários	10.150	9.154	996	67.901	60.976	6.925
Trabalhadores de atendimento ao público	5.639	5.083	556	45.093	40.813	4.280
Trabalhadores dos serviços, vendedores do comércio em lojas e mercados	23.359	21.364	1.995	170.321	152.498	17.823
Trabalhadores dos serviços	13.759	12.275	1.484	103.578	89.749	13.829
Vendedores e prestadores de serviços do comércio	9.600	9.089	511	66.743	62.749	3.994

Tabela 2 – Comportamento do emprego celetista, por ocupação – Bahia
julho 2024/jan. 2024-jul. 2024

(continua)

Grupo e subgrupo	julho 2024			jan. 2024-jul. 2024		
	Admitidos	Desligados	Saldo	Admitidos	Desligados	Saldo
Trabalhadores agropecuários, florestais e da pesca	6.776	5.940	836	45.928	38.951	6.977
Produtores na exploração agropecuária	24	19	5	162	171	-9
Trabalhadores na exploração agropecuária	5.797	5.037	760	38.476	32.514	5.962
Pescadores e extrativistas e florestais	296	262	34	2.091	1.830	261
Trabalhadores da mecanização agropecuária e florestal	659	622	37	5.199	4.436	763
Trabalhadores da produção de bens e serviços industriais I	22.986	19.487	3.499	149.653	132.935	16.718
Trabalhadores da indústria extrativa e da construção civil	8.911	8.654	257	63.531	59.367	4.164
Trabalhadores da transformação de metais e de compósitos	2.016	1.729	287	12.081	11.766	315
Trabalhadores da fabricação e instalação eletroeletrônica	745	456	289	4.355	3.341	1.014
Montadores de aparelhos e instrumentos de precisão e musicais	11	15	-4	87	115	-28
Joalheiros, vidreiros, ceramistas e afins	37	49	-12	330	335	-5
Trabalhadores nas indústrias têxtil, do curtimento, do vestuário e das artes	2.264	1.517	747	11.349	10.360	989
Trabalhadores das indústrias de madeira e do mobiliário	285	253	32	1.715	1.606	109
Trabalhadores de funções transversas	8.709	6.807	1.902	56.160	46.010	10.150
Trabalhadores do artesanato	8	7	1	45	35	10
Trabalhadores da produção de bens e serviços industriais II	1.944	1.917	27	12.402	12.212	190
Trabalhadores em indústrias de processos contínuos e outras indústrias	380	459	-79	2.149	1.863	286
Trabalhadores de instalações siderúrgicas e de materiais de construção	119	168	-49	1.135	1.139	-4
Trabalhadores de instalações e máquinas de fabricação de celulose e papel	23	20	3	139	127	12
Trabalhadores da fabricação de alimentos, bebidas e fumo	1.212	1.070	142	7.514	7.571	-57
Operadores de produção, captação, tratamento e distribuição (energia, água e utilidades)	210	200	10	1.465	1.512	-47
Trabalhadores em serviços de reparação e manutenção	1.886	1.741	145	12.302	12.592	-290
Trabalhadores em serviços de reparação e manutenção mecânica	1.081	1.071	10	7.091	6.587	504
Polimantenedores	330	379	-49	2.192	2.153	39
Outros trabalhadores da conservação, manutenção e reparação	475	291	184	3.019	3.852	-833
Não classificados	15	8	7	116	23	93
Registros sem classificação	15	8	7	116	23	93
Bahia	83.823	74.209	9.614	581.112	516.416	64.696

Fonte: Ministério do Trabalho e Previdência – Novo Caged. Dados sistematizados pela SEI/Dipeq, 2024.

Nota: Excetuando-se o saldo do último mês, os demais dados contam com o ajuste das declarações realizadas fora do prazo.

Sujeito a alterações devido aos ajustes das declarações fora do prazo.

COMPORTAMENTO INTRAESTADUAL

Tabela 3 - Comportamento do mercado de trabalho celetista entre RMS e interior - Bahia julho 2024/jan. 2024-jul. 2024

Área geográfica	julho 2024				jan. 2024-jul. 2024			
	Admitidos	Desligados	Saldo	Varição (%)	Admitidos	Desligados	Saldo	Varição (%)
Bahia	83.823	74.209	9.614	0,46	581.112	516.416	64.696	3,15
RMS	36.235	33.413	2.822	...	258.268	235.634	22.634	...
Interior	47.588	40.796	6.792	...	322.844	280.782	42.062	...

Fonte: Ministério do Trabalho e Previdência – Novo Caged. Dados sistematizados pela SEI/Dipeq, 2024.

Notas: A variação mensal do emprego toma como referência o estoque do mês anterior.

Excetuando-se o saldo do último mês, os demais dados contam com o ajuste das declarações realizadas fora do prazo.

Sujeito a alterações devido aos ajustes das declarações fora do prazo.

Tabela 4 - Comportamento do mercado de trabalho formal por município - Bahia julho - 2024/jan. 2024-jul. 2024

Município	julho 2024			Município	jan. 2024-jul. 2024		
	Admitidos	Desligados	Saldo		Admitidos	Desligados	Saldo
Menores saldos							
Eunápolis	970	1.127	-157	Lauro de Freitas	34.380	39.832	-5.452
Gentio do Ouro	49	161	-112	Ribeira do Amparo	132	744	-612
Santo Estêvão	170	264	-94	Cafarnaum	187	780	-593
Santa Bárbara	4	94	-90	Itagibá	700	1.277	-577
Formosa do Rio Preto	201	274	-73	Utinga	235	697	-462
Utinga	29	102	-73	Caetité	1.093	1.425	-332
Amélia Rodrigues	78	144	-66	Porto Seguro	13.298	13.563	-265
Cachoeira	50	113	-63	Governador Mangabeira	480	727	-247
Novo Horizonte	9	71	-62	Novo Horizonte	59	306	-247
Paulo Afonso	345	404	-59	Dias D'Ávila	2.954	3.199	-245
Maiores saldos							
Salvador	23.975	22.592	1.383	Salvador	176.443	151.141	25.302
Feira de Santana	5.482	4.727	755	Feira de Santana	35.983	31.596	4.387
Luís Eduardo Magalhães	3.006	2.293	713	Vitória da Conquista	22.684	19.170	3.514
Vitória da Conquista	3.471	2.813	658	Luís Eduardo Magalhães	18.522	15.939	2.583
Barra do Choça	691	106	585	Juazeiro	13.321	11.218	2.103
Camaçari	3.194	2.762	432	Simões Filho	11.323	9.594	1.729
Lauro de Freitas	4.867	4.495	372	Barreiras	13.406	11.793	1.613
Itabuna	1.356	1.015	341	Teixeira de Freitas	8.071	6.674	1.397
Ibotirama	454	130	324	Ibotirama	1.922	646	1.276
Simões Filho	1.733	1.430	303	Alagoinhas	7.617	6.392	1.225

Fonte: Ministério do Trabalho e Previdência – Novo Caged. Dados sistematizados pela SEI/Dipeq, 2024.

Notas: Excetuando o saldo do último mês, os resultados acumulados contam com o ajuste das declarações realizadas fora do prazo.

Sujeito a alterações devido aos ajustes das declarações fora do prazo.

Tabela 5 - Comportamento do mercado de trabalho formal por território de identidade - Bahia, julho 2024/jan. 2024-jul. 2024

Território de identidade	julho 2024				jan. 2024-jul. 2024			
	Admitidos	Desligados	Saldo	Ranking mensal	Admitidos	Desligados	Saldo	Ranking anual
Bahia	83.823	74.209	9.614	6	581.112	516.416	64.696	6
Bacia do Jacuípe	651	448	203	14	4.518	3.231	1.287	13
Bacia do Paramirim	91	83	8	22	746	674	72	25
Bacia do Rio Corrente	1.177	891	286	10	7.665	6.077	1.588	11
Bacia do Rio Grande	5.699	4.909	790	3	41.299	35.417	5.882	2
Baixo Sul	686	711	-25	26	5.740	5.302	438	22
Chapada Diamantina	900	904	-4	24	6.584	7.204	-620	27
Costa do Descobrimento	3.502	3.421	81	19	25.197	23.008	2.189	9
Extremo Sul	2.297	2.207	90	18	18.970	14.900	4.070	5
Irecê	878	841	37	21	6.287	5.767	520	19
Itaparica	403	459	-56	27	3.260	3.012	248	24
Litoral Norte e Agreste Baiano	2.451	1.965	486	6	14.525	12.213	2.312	8
Litoral Sul	3.351	2.984	367	8	23.687	21.317	2.370	7
Metropolitano de Salvador	36.235	33.413	2.822	1	258.268	235.634	22.634	1
Médio Rio de Contas	1.397	1.158	239	12	9.436	8.604	832	16
Médio Sudoeste da Bahia	868	596	272	11	5.250	4.319	931	15
Piemonte Norte do Itapicuru	649	479	170	15	4.203	3.692	511	20
Piemonte da Diamantina	534	484	50	20	3.161	2.846	315	23
Piemonte do Paraguaçu	803	680	123	16	4.524	3.434	1.090	14
Portal do Sertão	6.769	6.026	743	4	45.195	40.049	5.146	3
Recôncavo	2.139	1.750	389	7	14.689	12.828	1.861	10
Semiárido Nordeste II	397	390	7	23	3.269	3.561	-292	26
Sertão Produtivo	1.439	1.459	-20	25	10.985	10.165	820	17
Sertão do São Francisco	3.377	2.806	571	5	20.632	17.397	3.235	6
Sisal	1.011	796	215	13	6.771	5.969	802	18
Sudoeste Baiano	4.563	3.249	1.314	2	26.462	22.039	4.423	4
Vale do Jiquiriçá	566	452	114	17	4.041	3.531	510	21
Velho Chico	990	648	342	9	5.748	4.226	1.522	12

Fonte: Ministério do Trabalho e Previdência – Novo Caged. Dados sistematizados pela SEI/Dipeq, 2024.

Notas: Os dados contam com o ajuste da nova metodologia adotada pelo Ministério do Trabalho e Emprego. Os dados já incluem a classificação dos Territórios de Identidade especificada no Plano Plurianual do estado da Bahia, para o período 2016-2019.

Excetuando-se o saldo do último mês, os demais dados contam com o ajuste das declarações realizadas fora do prazo.

Sujeito a alterações devido aos ajustes das declarações fora do prazo.

COMPORTAMENTO POR SETORES DE ATIVIDADE ECONÔMICA E GÊNERO



Gráfico 5 – Comportamento do mercado de trabalho formal por gênero e setor – Bahia – jul. 2024

Fonte: Ministério do Trabalho e Emprego – Novo Caged. Dados sistematizados pela SEI/Dipeq, 2024.

Nota: Resultados sem o ajuste das declarações realizadas fora do prazo.

COMPORTAMENTO POR SETOR E TAMANHO DO ESTABELECIMENTO

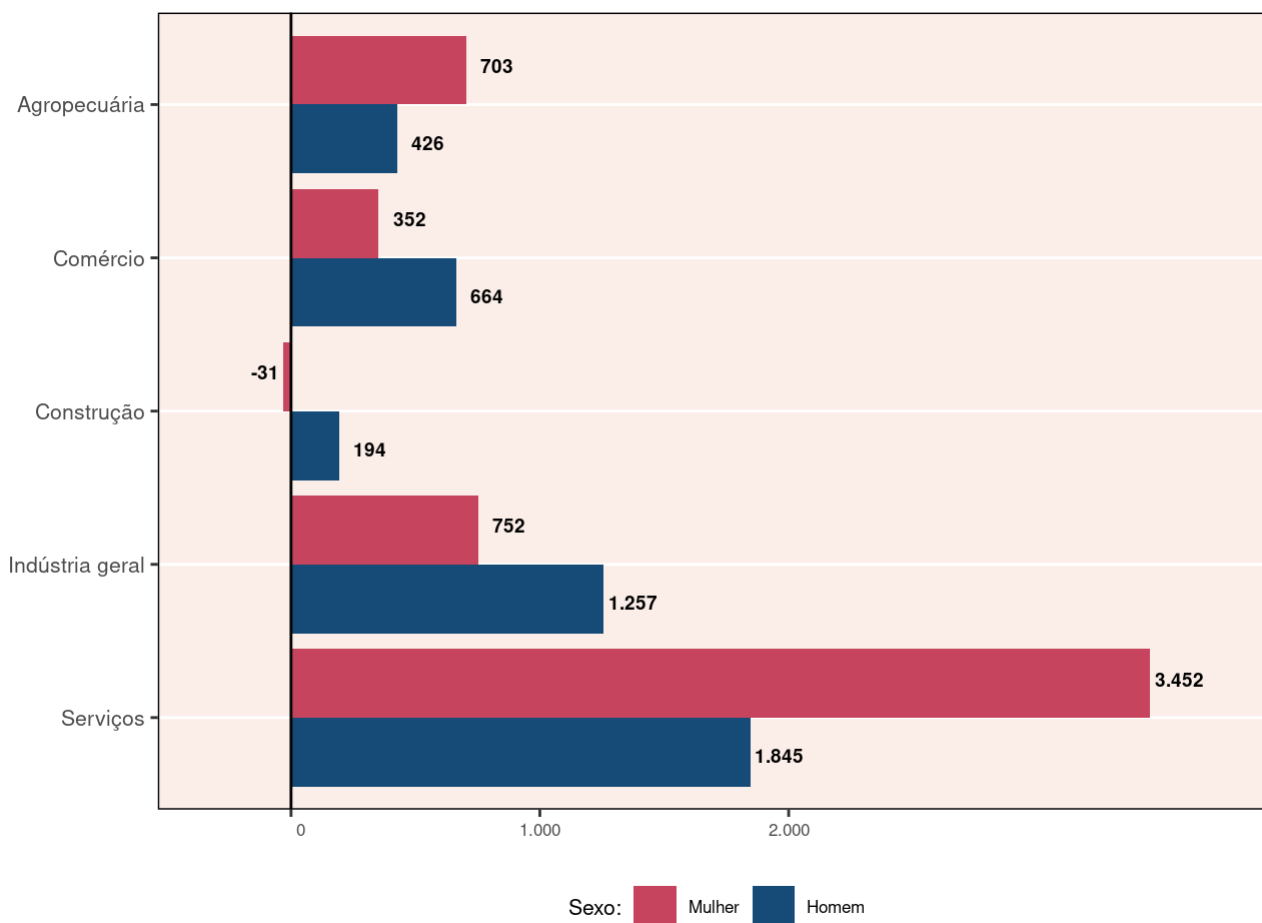
Tabela 6 - Saldo de empregos por setor e tamanho de estabelecimento¹ - Bahia julho 2024

Tamanho do estabelecimento	Grandes setores de atividade econômica					Total
	Agropecuária	Comércio	Construção	Indústria geral	Serviços	
Nenhum Vínculo	133	2.518	1.046	706	2.630	7.033
De 1 a 4	55	-351	99	46	227	76
De 5 a 9	-38	-426	83	47	-229	-563
De 10 a 19	12	-531	76	31	-2	-414
De 20 a 49	188	-196	51	-58	326	311
De 50 a 99	2	-88	-444	-114	-17	-661
De 100 a 249	193	-52	-22	459	159	737
De 250 a 499	302	235	-184	-18	1.710	2.045
De 500 a 999	228	-93	-203	416	681	1.029
1000 ou mais	54	*	-339	494	-188	21
Total	1.129	1.016	163	2.009	5.297	9.614

Fonte: Ministério do Trabalho e Previdência – Novo Caged. Dados sistematizados pela SEI/Dipeq, 2024.

Notas: Resultados sem o ajuste das declarações realizadas fora do prazo.

¹O tamanho é dado pelo número de vínculos.

COMPORTAMENTO POR GRAU DE INSTRUÇÃO E FAIXA ETÁRIA

Tabela 7 - Saldo de empregos por grau de instrução e faixa etária - Bahia - julho 2024

Grau de instrução	Faixa etária							Ignorada	Total
	17 ou menos	18-24	25-29	30-39	40-49	50-64	65 ou mais		
Sem Instrução	*	-8	3	-2	21	19	-2	*	31
Até 5ª Incompleto	3	68	28	60	57	-18	-15	*	183
5ª Completo Fundamental	1	34	-5	37	41	42	0	*	150
6ª a 9ª Fundamental	476	200	17	-21	6	-17	-13	*	648
Fundamental Completo	14	99	-5	-16	22	-6	-15	*	93
Médio Incompleto	240	497	54	93	2	-36	-6	*	844
Médio Completo	152	4.825	781	777	551	-31	-100	-1	6.954
Superior Incompleto	6	176	-65	-16	-19	-42	-2	*	38
Superior Completo	2	201	304	240	91	-3	-27	-1	807
Mestrado	*	0	8	-53	-31	-10	-4	*	-90
Doutorado	*	0	0	-22	-16	-6	0	*	-44
Total	894	6.092	1.120	1.077	725	-108	-184	-2	9.614

Fonte: Ministério do Trabalho e Previdência – Novo Caged. Dados sistematizados pela SEI/Dipeq, 2024.

Notas: Resultados sem o ajuste das declarações realizadas fora do prazo.

* Sem registro de movimentação.

GOVERNO DO ESTADO DA BAHIA

Jerônimo Rodrigues

SECRETARIA DO PLANEJAMENTO

Cláudio Ramos Peixoto

SUPERINTENDÊNCIA DE ESTUDOS ECONÔMICOS E SOCIAIS DA BAHIA

José Acácio Ferreira

DIRETORIA DE ESTUDOS

Edgard Porto

DIRETORIA DE INDICADORES E ESTATÍSTICAS

Armando Affonso de Castro Neto

DIRETORIA DE INFORMAÇÕES GEOAMBIENTAIS

Cláudio Emílio Pelosi Laranjeira

DIRETORIA DE PESQUISAS

Rodrigo Barbosa de Cerqueira

Diretoria Responsável

Diretoria de Pesquisas

Equipe de Elaboração

Camila Braz Soares

Larissa Reis Sousa Santos

Lis Helena de Souza Borges

Lucigleide Nery Nascimento

Luiz Fernando Araújo Lobo

Notas

1. Desde 2020, o sistema Caged está em fase de transição para o eSocial. O Novo Caged, resultado dessa migração, baseia-se no método de imputação de dados de outras fontes devido às subdeclarações dos desligamentos. Dada a natureza distinta de captação das informações, as comparações com anos anteriores devem ser realizadas com cautela. Informações sobre alteração metodológica entre o Caged e o Novo Caged na Nota Técnica, em <http://pdet.mte.gov.br/o-que-e-novo-caged>.↵



SECRETARIA DO
PLANEJAMENTO



Estado da Bahia