

www.sei.ba.gov.br

PIB baiano cresce 2,6% no ano de 2022

O quarto trimestre cresce 1,5% e o sazonal tem queda de 0,7%.

O nível de atividade econômica – Produto Interno Bruto (PIB) – cresceu 1,5% no quarto trimestre de 2022 na comparação com mesmo período do ano anterior. Já na comparação do 4º trimestre de 2022 com o 3º trimestre de 2022 – ajuste sazonal –, houve retração de 0,7%. No acumulado do ano (janeiro – dezembro), comparado com igual período de 2021, a economia baiana fechou com alta de 2,6%.

Tabela 1

PIB trimestral - Bahia 2022	
Períodos	Taxas (%)
4º tri 2022/4º tri 2021	1,5%
4º tri 2022/3º tri 2022 (sazonal)	-0,7%
Acumulado em 2022	2,6%

Fonte: SEI.
Elaboração: SEI/DISTAT/Coref.

Nota: Dados sujeitos a retificação.

PIB em Valor Corrente

No 4º trimestre de 2022, o PIB baiano totalizou R\$ 94,1 bilhões, sendo que aproximadamente R\$ 83,5 bilhões são referentes ao Valor Adicionado (VA) e R\$ 10,6 bilhões aos impostos. No que se refere aos grandes setores, a **Agropecuária** apresentou Valor Adicionado de R\$ 3,3 bilhões, a **Indústria** R\$ 22,6 bilhões, e os **Serviços** R\$ 57,6 bilhões.

Em 2022 o PIB da Bahia totalizou R\$ 401 bilhões, sendo R\$ 356,8 bilhões referentes ao Valor Adicionado (VA) e R\$ 44,2 bilhões aos impostos. O valor adicionado dos grandes setores ficou distribuído da seguinte forma: **Agropecuária** (R\$ 45,1 bilhões); **Indústria** (R\$ 86,5 bilhões) e **Serviços** (R\$ 225,2 bilhões).

www.sei.ba.gov.br

4º Trimestre 2022/ 4º Trimestre 2021

Quando comparado a igual período do ano anterior, o PIB da Bahia apresentou expansão de 1,5% no quarto trimestre de 2022, conforme dados calculados pela equipe de Contas Regionais da SEI. O Valor Adicionado apresentou variação positiva de 1,7%, e os Impostos sobre produtos líquidos de subsídios, alta de 0,2%. Dois setores registraram expansão: Agropecuária, com taxa positiva de 1,8%, e Serviços, com alta de 3,0%. A retração ficou por conta do setor industrial com taxa de -1,8%.

%

Gráfico 1

Varição dos setores do Produto Interno Bruto

Bahia/Brasil - 4º tri.2022(1).

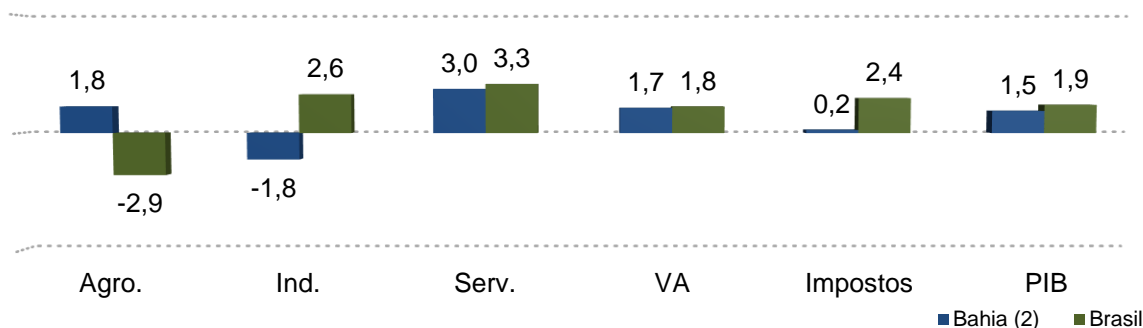

Fonte: SEI/ IBGE (2023).

Elaboração: SEI/Distat/Coref.

Notas: (1) Variação no quarto trimestre em relação ao mesmo período do ano anterior.

(2) Dados sujeitos a retificação.

Segundo o Instituto Brasileiro de Geografia e Estatística (AGÊNCIA IBGE NOTÍCIAS, 2023), o PIB do Brasil apresentou crescimento de 1,9 no quarto trimestre de 2022. A alta do Valor Adicionado a preços básicos foi de 1,8% e dos Impostos sobre produtos líquidos de subsídios foi de 2,4%. Dentre as atividades que contribuem para a geração do Valor Adicionado, a Indústria cresceu 2,6% e o Valor Adicionado de Serviços registrou a maior taxa dentre os setores, 3,3% na comparação com o mesmo período do ano anterior. A agropecuária recuou 2,9% atribuída à perda de produtividade dos

www.sei.ba.gov.br

principais produtos nesse 4º trimestre.

O crescimento do **setor agropecuário** baiano no 4º trimestre do ano foi de 1,8%, com destaque para o incremento na produção pecuária. Já o conjunto das atividades agrícolas, apesar de ter pouca representatividade no quarto trimestre, contribuiu negativamente para o desempenho do setor.

O **setor industrial** da Bahia registrou, no 4º trimestre, variação negativa de -1,8%, sendo o único grande setor com retração. A queda do setor foi determinada pelo desempenho negativo dos segmentos da *Indústria de transformação* (-5,8%), *Indústrias extrativas* (-11,9%) e *Construção civil* (-0,8%). A atividade *Produção e distribuição de eletricidade e água* foi a única com desempenho positivo com alta de 13,4%, reduzindo assim a queda do setor.

%

Gráfico 2

Variação das atividades da Indústria

Bahia/Brasil – 4º tri.2022(1).

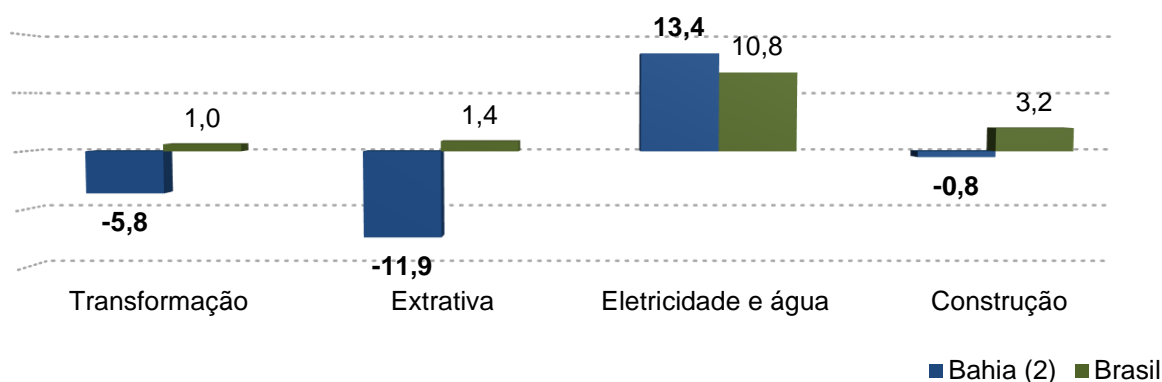

Fonte: SEI/ IBGE (2023).

Elaboração: SEI/Distat/Coref.

Notas: (1) Variação no quarto trimestre em relação ao mesmo período do ano anterior.

(2) Dados sujeitos a retificação.

O setor de **Serviços** registrou expansão de 3,0%, favorecido pelo bom desempenho do segmento da *Administração pública* (+3,5%) – atividade com maior peso na economia

www.sei.ba.gov.br  /seibahia

www.sei.ba.gov.br

baiana -, *Transportes* (+3,7%) e *Atividades imobiliárias* (+0,7%). Já as atividades comerciais registram desempenho negativo no último trimestre (-0,6%). Por fim, destaca-se ainda o crescimento no grupo *Outros Serviços*¹ com expansão de 5,4% no quarto trimestre de 2022.

%

Gráfico 3

Varição das atividades de Serviços

Bahia/Brasil – 4º tri.2022(1).

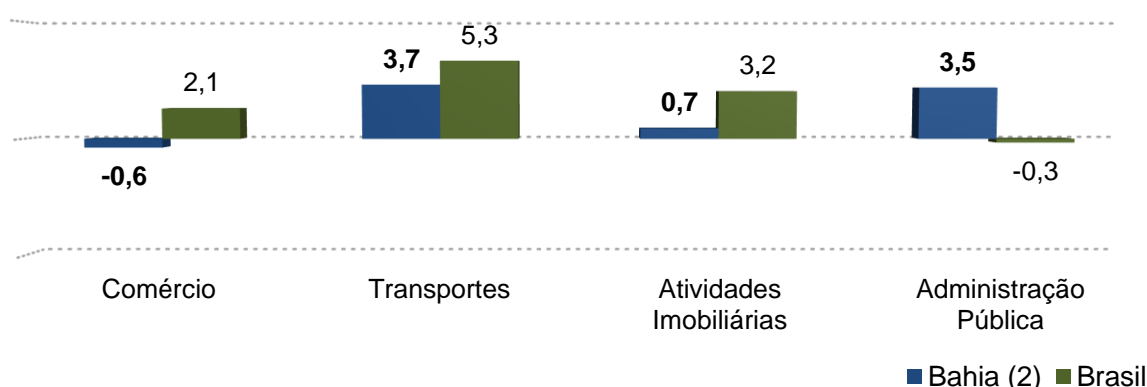

Fonte: SEI/ IBGE (2023).

Elaboração: SEI/Distat/Coref.

Notas: (1) Variação no quarto trimestre em relação ao mesmo período do ano anterior.

(2) Dados sujeitos a retificação.

Acumulado no ano (janeiro a dezembro de 2022)

O Produto Interno Bruto baiano acumulado de janeiro a dezembro de 2022 registrou expansão de 2,6% (diante do registrado no mesmo período de 2021), o Valor Adicionado 2,6% e os Impostos 2,4%. A **Agropecuária** variou com alta de 2,6%, a **Indústria** cresceu 2,0%, e os **Serviços** 2,9%.

¹ Outros Serviços englobam as seguintes atividades: Serviços de alojamento e alimentação; Serviços de informação e comunicação; Atividades financeiras, de seguros e serviços relacionados; Atividades profissionais, científicas e técnicas, administrativas e serviços complementares; Educação e saúde mercantis; Artes, cultura, esporte e recreação e outras atividades de serviços; Serviços Domésticos.

Gráfico 4

Variação dos setores do Produto Interno Bruto

Bahia/Brasil – Acumulado em 2022(1).

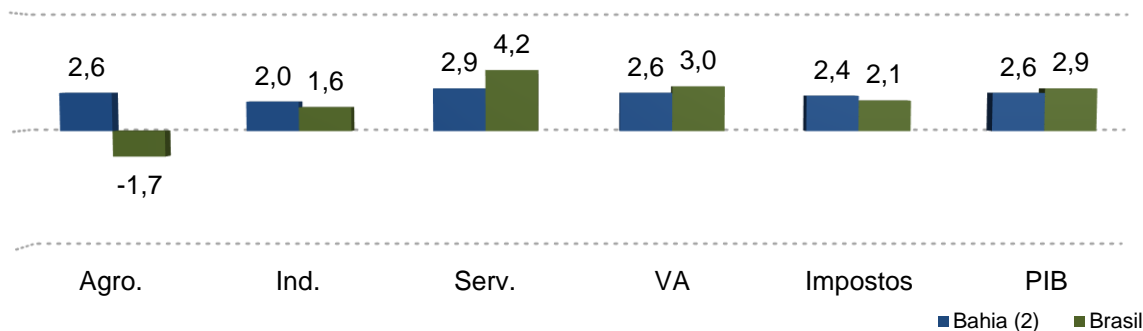

Fonte: SEI/ IBGE (2023).

Elaboração: SEI/Distat/Coref.

Notas: (1) Variação acumulada no ano em relação ao mesmo período do ano anterior.

(2) Dados sujeitos a retificação.

O PIB brasileiro no acumulado do ano de 2022 cresceu 2,9% em relação a igual período de 2021. Nesta base de comparação, segundo o IBGE, a Indústria (1,6%) e os Serviços (4,2%) registraram variação positiva, enquanto a Agropecuária registrou variação negativa de 1,7%. Dentre as atividades o destaque ficou com a expansão da *Eletricidade e gás, água* (+10,1%) e os *Transportes* (+8,4%). A maior queda foi verificada nas *Indústrias extrativas* (-1,7%).

Análises Setoriais

A partir desta sessão, as análises setoriais serão com base nas pesquisas levantadas pelo IBGE.

As informações levarão em conta os dados mais recentes divulgados.

AGROPECUÁRIA

Segundo os dados calculados pela equipe de Contas Regionais da SEI, o VA do setor

www.sei.ba.gov.br

agropecuário cresceu 2,6 no acumulado do ano, ante mesmo período do ano anterior. Resultado do desempenho positivo tanto da pecuária e quanto da agricultura, com destaque para a expansão na produção de grãos, feijão, café, milho e soja.

De acordo com o décimo segundo Levantamento Sistemático da Produção Agrícola (ACOMPANHAMENTO DA SAFRA BAIANA, 2023), o resultado positivo deve-se à boa safra de grãos, com alta de 8,2%, sendo estimada uma produção total de, aproximadamente, 11,4 milhões de toneladas (safra recorde de grãos), conforme se pode observar na Tabela 2. No que diz respeito à área plantada dos grãos, a alta foi de 5,5%, na comparação anual, registrando expansão de 3,38 milhões de hectares (ha).

Tabela 2

Estimativas de produção física dos principais produtos agrícolas			
Bahia, 2022			
Culturas/safras	Produção física (mil t)		
	2021 ⁽¹⁾	2022 ⁽²⁾	Variação (%)
Mandioca	862	856	-0,6
Cana-de-açúcar	5.525	5.600	1,4
Cacau	145	126	-13,1
Café	207	234	12,8
Grãos	10.504	11.362	8,2
Algodão	1.268	1.349	6,4
Feijão	189	244	28,9
Milho	2.500	2.841	13,6
Soja	6.834	7.241	6,0
Sorgo	142	125	-5,2
Outros ⁽³⁾	65	78	20,2
Fonte: IBGE/ LSPA (Acompanhamento da safra baiana)	Notas: (1) Previsão de safra 2021. (2) Previsão de safra 2022 (dez./2022). (3) Inclui também amendoim (1ª e 2ª safras), mamona e trigo.		

De acordo com os dados do LSPA (ACOMPANHAMENTO DA SAFRA BAIANA, 2023),

www.sei.ba.gov.br      /seibahia

Av. Luiz Viana Filho, 435 - 4ª Avenida, 2º andar - CAB CEP: 41.754-002 Salvador-BA

Tel.: 55 (71) 3115 4733 Fax.: (71) 3116 1781

www.sei.ba.gov.br

sistematizados pela SEI, o grande destaque é a estimativa feita na lavoura de feijão (variação de 28,9% na produção). Outros destaques são a produção de milho com estimativa de 13,6% e o café 12,8%. A soja totalizou 7,2 milhões em 2022 o que representa expansão de 6,0% e o algodão cresceu 6,4% em relação à safra do ano anterior.

As quedas segundo o levantamento foram observadas nas culturas do cacau que totalizou 126 mil toneladas, queda de 13,1% em relação ao ano anterior e a mandioca com 856 mil toneladas e retração de 0,6%.

INDÚSTRIA

O **setor industrial** da Bahia cresceu 2,0% no acumulado de 2022. Com exceção da Extrativa Mineral que recuou -10,9%, todas as demais atividades do setor registram expansão. A atividade com maior peso no setor, *indústria de transformação*, fechou o ano com expansão de 0,2%; a *Construção civil* cresceu 2,6% e a *Produção e distribuição de Eletricidade e água* registrou o melhor desempenho do setor com expansão de 11,8%.

%

Gráfico 5

Variação das atividades da Indústria Bahia/Brasil - Acumulado em 2022(1).

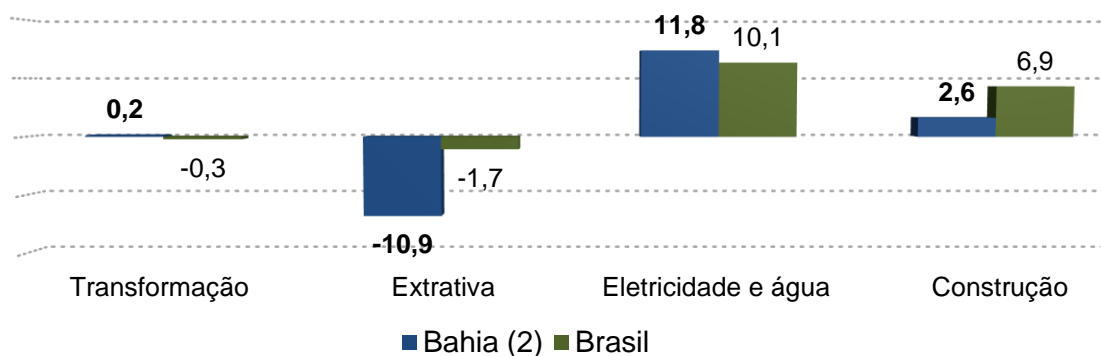

Fonte: SEI/ IBGE (2023).

Elaboração: SEI/Distat/Coref.

Notas: (1) Variação acumulada no ano em relação ao mesmo período do ano anterior.

www.sei.ba.gov.br

(2) Dados sujeitos a retificação.

No Brasil, as atividades que compõe o setor industrial registram resultado positivo (+1,6%). A maior contribuição é atribuída à eletricidade e gás, água, esgoto, atividades de gestão de resíduos (+10,1%), que teve bandeiras tarifárias mais favoráveis ao longo de 2022 e a alta na taxa da construção (+6,9%). A indústria de transformação com queda de 0,3%, influenciado, sobretudo, pela queda da metalurgia de metais ferrosos; produtos de metal; produtos químicos; produtos de madeira e de borracha e plástico. As indústrias extrativas também apresentaram retração (-1,7%) proveniente do recuo da extração de minérios ferrosos.

Conforme a Pesquisa Industrial Mensal Regional (PIM-PF, 2022), realizada pelo IBGE, no 4º trimestre de 2022, a trajetória de retração da indústria (-6,4%) cabe à desaceleração principalmente dos segmentos de Derivados de petróleo (-10,1%), Produtos químicos (-10,0%); Borracha e plástico (-7,1%); e Extrativas (-17,2%). O avanço ficou por conta da Celulose (+11,9%); Alimentos (+3,6%); e Bebidas (+0,6%).

No acumulado do ano, segundo a PIM, a indústria baiana registrou alta de 2,4% em relação ao mesmo período do ano anterior. Os destaques foram: Derivados de petróleo (+21,6%), alavancada pelo aumento na fabricação de óleo combustível, óleo diesel e naftas; Celulose (+2,4%), Minerais não metálicos (+6,1%) e Equipamentos de informática, produtos eletrônicos e ópticos (+61,9%). Em contrapartida a Metalurgia (-37,3%); Bebidas (-3,5%), Produtos alimentícios (-6,6%), Produtos químicos (-2,6%), e Borracha (-7,4%) contribuíram de forma negativa com o desempenho da atividade.

www.sei.ba.gov.br

Gráfico 6

Evolução dos gêneros da indústria de transformação

Bahia, jan.- dez. 2022/ jan.- dez. 2021

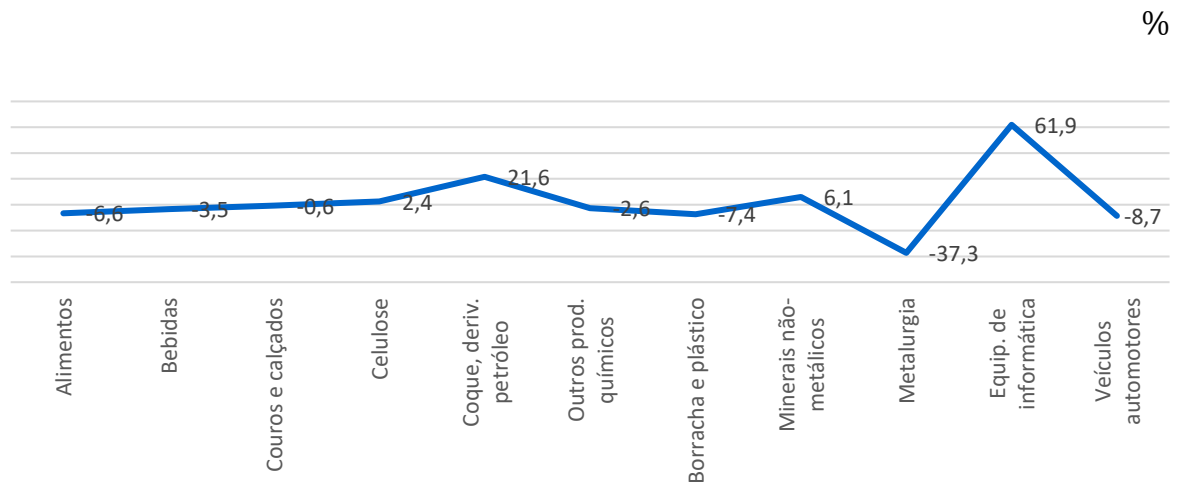

Fonte: IBGE (2023).

Elaboração: SEI/Distat/Coref.

SERVIÇOS

O setor de **Serviços** baiano registrou alta de 2,9% em 2022, favorecida pela alta de três atividades que compõe o setor. As altas foram observadas na *Administração pública* (+2,0%); - atividade com maior peso na economia baiana -; as *Atividades imobiliárias* com crescimento de 2,1% e os *Transportes* (+5,4%). Destaca-se ainda o crescimento das demais atividades que englobam *Outros Serviços*, com expansão de 5,9% no acumulado de janeiro a dezembro. O VA do *Comércio* foi o único a registrar queda no setor (-0,9%).

www.sei.ba.gov.br

Gráfico 7

Variação das atividades de Serviços Bahia/Brasil – Acumulado em 2022(1).

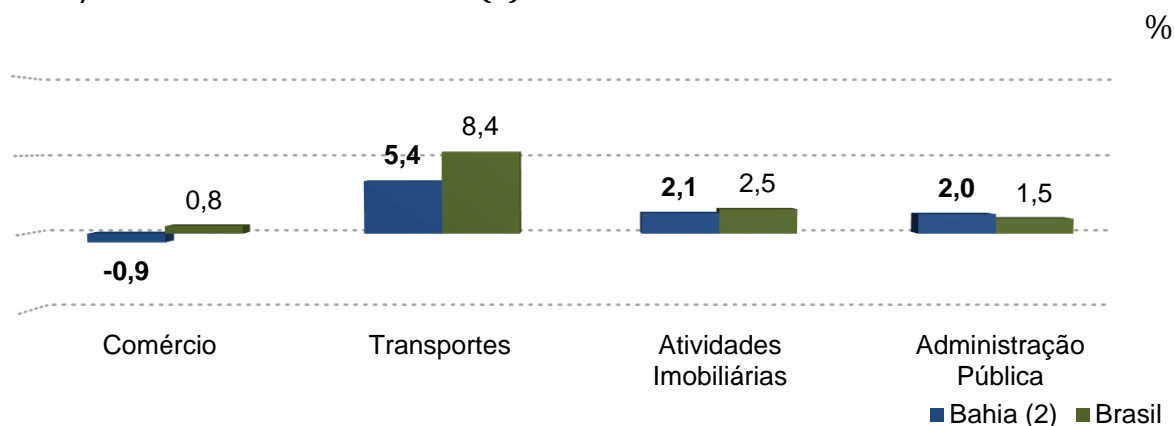

Fonte: SEI/ IBGE (2023).

Elaboração: SEI/Distat/Coref.

Notas: (1) Variação acumulada no ano em relação ao mesmo período do ano anterior.

(2) Dados sujeitos a retificação.

No caso Brasil, o valor adicionado do setor de serviços expandiu 4,2% de janeiro a dezembro de 2022 e todas as atividades registrarem taxas positivas. O comércio com alta de 0,8%; Transporte, armazenagem e correio (8,4%), Informação e comunicação (5,4%), Atividades imobiliárias (2,5%), Administração, defesa, saúde e educação públicas e seguridade sociais (1,5%) e Atividades financeiras, de seguros e serviços relacionados (0,4%).

No acumulado do ano de 2022, segundo grupos de atividades divulgados pela Pesquisa Mensal do Comércio (SUPERINTENDÊNCIA DE ESTUDOS ECONÔMICOS E SOCIAIS DA BAHIA, 2023a) foram evidenciados queda de 6,7% no comércio varejista ampliado baiano. Contribuíram de forma negativa as atividades de Móveis e eletrodomésticos (-21,2%); outros artigos de uso pessoal e doméstico (-8,0%); Veículos, motos, partes e peças (-15,0%); e Hipermercados, supermercados, produtos alimentícios, bebidas e fumo (-1,4%);

www.sei.ba.gov.br

Gráfico 8

Variação do volume de vendas no comércio varejista, por atividade Bahia, jan.- dez. 2022/ jan.- dez. 2021

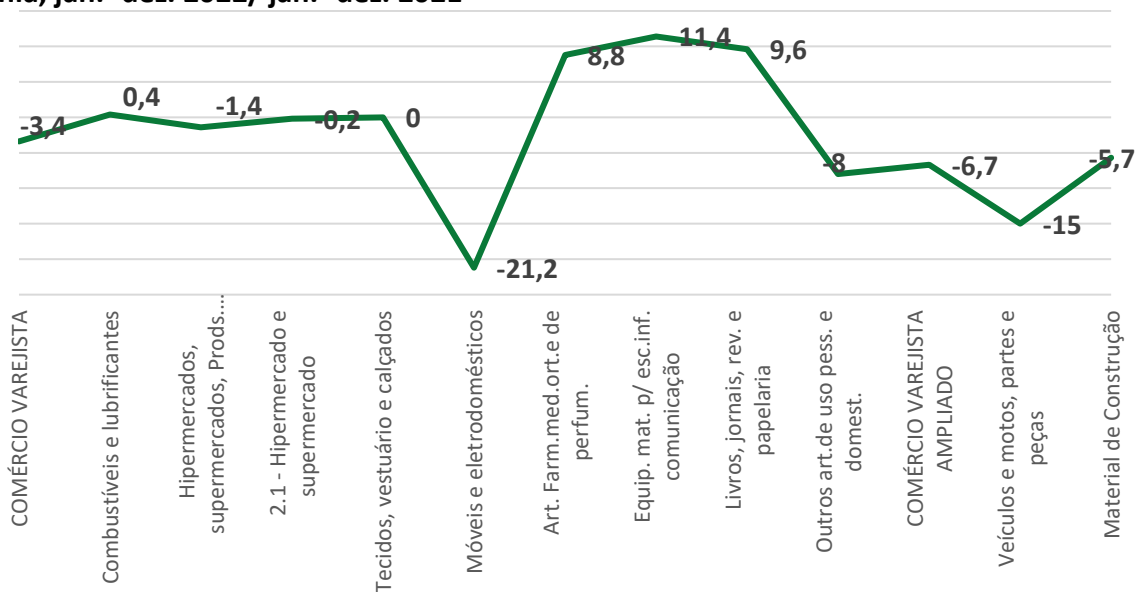

Fonte: IBGE (2023).

Elaboração: SEI/Distat/Coref.

www.sei.ba.gov.br

QUADRO RESUMO

Agropecuária

Quarto trimestre de 2022: alta de 1,8%, em relação ao mesmo período do ano anterior. Destaque para o incremento na *produção pecuária*, enquanto a *agricultura* contribuiu negativamente para o setor.

Acumulado em 2022: com expansão de 2,6% no período de janeiro a dezembro. O resultado é reflexo principalmente dos bons desempenhos da *safrá de grãos* com ganhos tanto em produção física (volume) quanto em sua área plantada.

Indústria

Quarto trimestre de 2022: recuo de 1,8%, em relação ao mesmo período do ano anterior. A taxa positiva do setor foi identificada apenas na atividade de *Eletricidade e água* (13,4%). Os recuos ficaram por conta das atividades da *Indústria de Transformação* (-5,8%); da *Construção* (-0,8%) e das *Indústrias Extrativas* (-11,9%).

Acumulado em 2022: com crescimento de 2,0% (janeiro a dezembro). A expansão foi proveniente das taxas positivas de crescimento das atividades da *Eletricidade e água* (+11,8%); da *Construção* (+2,6%) e da *Transformação* (+0,2%). A queda ficou por conta das *Indústrias Extrativas* (-10,9%).

Serviços

Quarto trimestre de 2022: registrou crescimento de 3,0% no quarto trimestre favorecido pela alta das atividades de *Transportes* (+3,7%); *Atividades imobiliárias* (+0,7%) e *Administração pública* (+3,5%). A exceção foi o *Comércio* que recuou 0,6% no 4º trimestre em relação ao mesmo trimestre do ano anterior.

Acumulado em 2022: O setor apresentou expansão de 2,9% de janeiro a dezembro. O VA do *Comércio* foi o único a registrar queda (-0,9%). As altas foram observadas na *Administração pública* (+2,0%); as *Atividades imobiliárias* com crescimento de 2,1% e os *Transportes* (+5,4%).

PIB TRIMESTRAL DA BAHIA

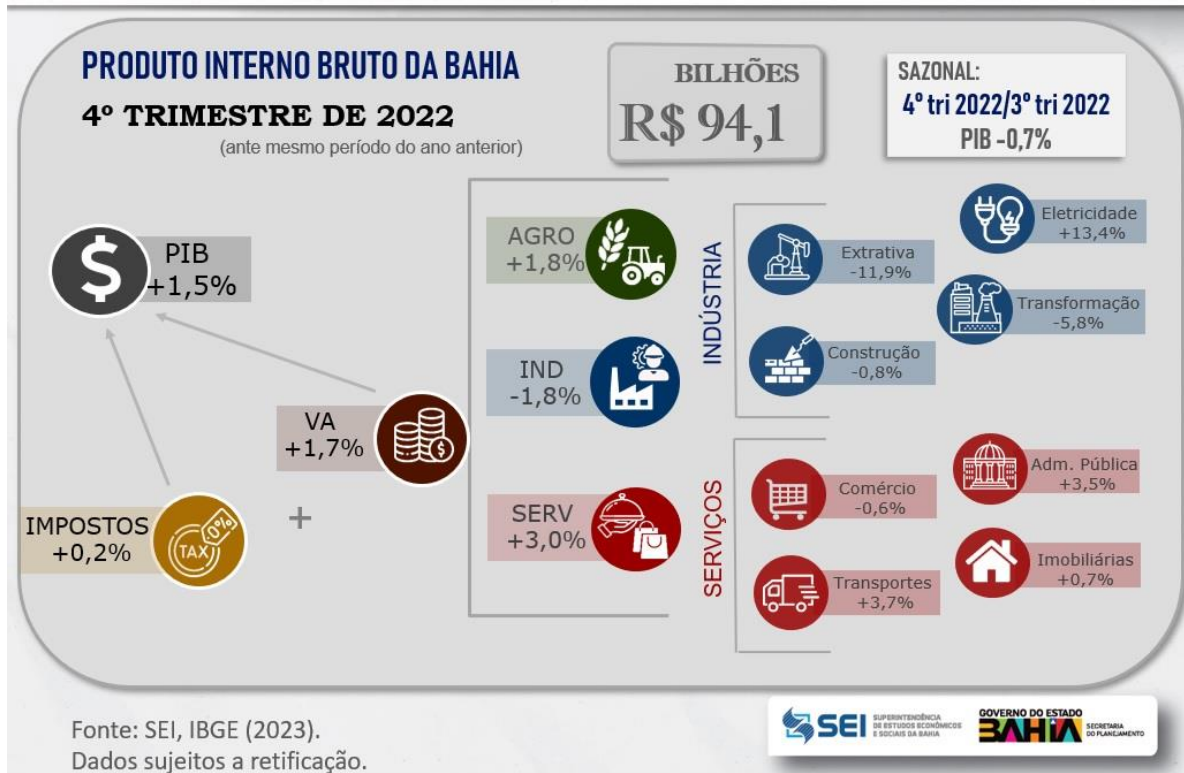

PIB TRIMESTRAL DA BAHIA

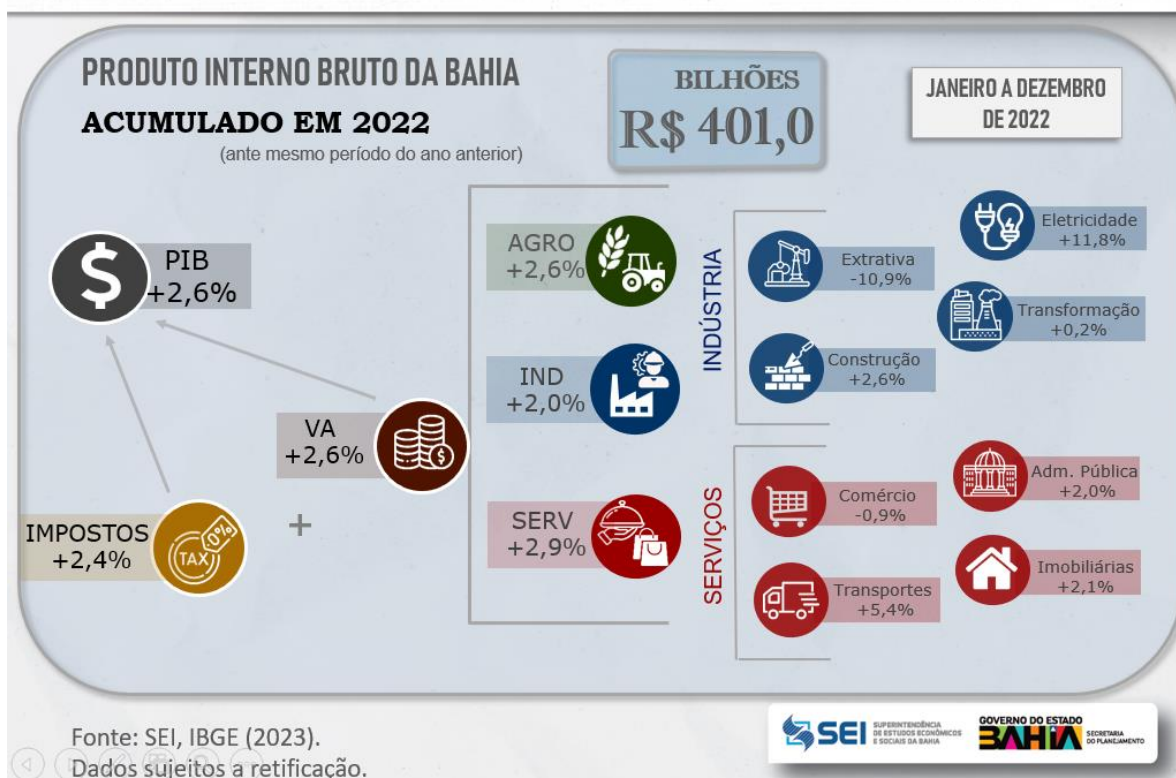

REFERÊNCIAS

ACOMPANHAMENTO DA SAFRA BAIANA. Salvador: SEI, dez. 2022. Disponível

www.sei.ba.gov.br      /seibahia

www.sei.ba.gov.br

em:

https://sei.ba.gov.br/images/indicadores_especiais/pdf/safras/safras_dez.2022.pdf. Acesso em: 1 mar. 2023.

AGÊNCIA IBGE NOTÍCIAS. PIB cresce 2,9% em 2022 e fecha o ano em R\$ 9,9 trilhões. Rio de Janeiro: IBGE, 2022. Disponível em: <https://agenciadenoticias.ibge.gov.br/agencia-sala-de-imprensa/2013-agencia-de-noticias/releases/36371-pib-cresce-2-9-em-2022-e-fecha-o-ano-em-r-9-9-trilhoes>. Acesso em: 2 mar. 2023.

EM DEZEMBRO, vendas do varejo baiano crescem em 1,3%. Pesquisa Mensal do Comércio, Salvador, dez. 2022. Disponível em: https://sei.ba.gov.br/images/releases_mensais/pdf/pmc/rel_PMC_dez22.pdf. Acesso em: 2 mar. 2023.

PRODUÇÃO industrial baiana teve aumento de 2,4% em 2022. *Pesquisa Industrial Mensal*, Salvador, dez. 2022. Disponível em: https://sei.ba.gov.br/images/releases_mensais/pdf/pim/rel_PIM_dez_22.pdf. Acesso em: 3 mar. 2023.