

# AGRONEGÓCIO

AGO. 2020 BAHIA

## IMPACTOS ECONÔMICOS COVID-19

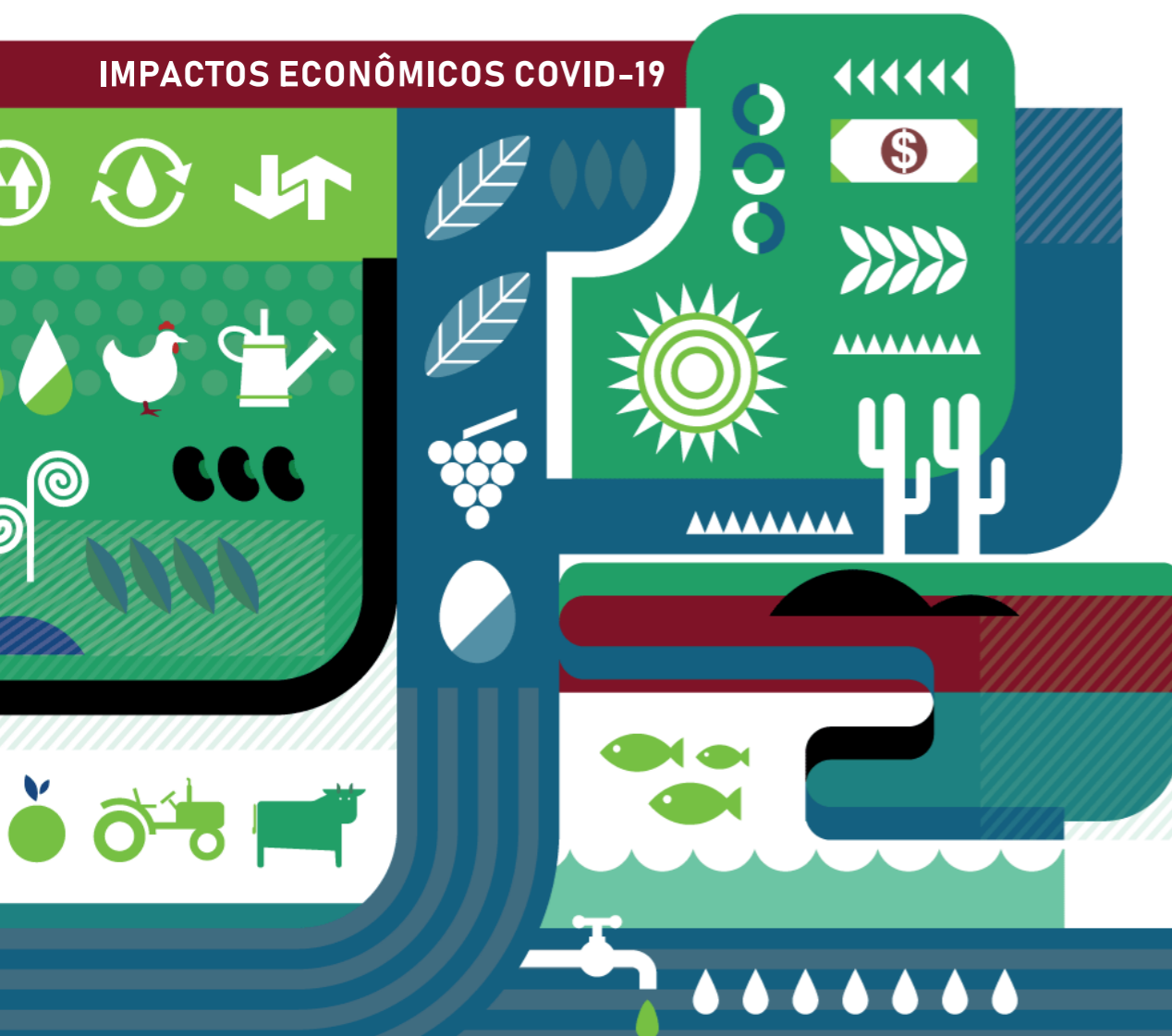

publicações  
**SEI**

▶ SEI COLAB EVIDÊNCIAS E DESAFIOS COVID-19  
▶ INFOVIS INFORMAÇÕES SOBRE O CORONAVÍRUS COVID-19

A Superintendência de Estudos Econômicos e Sociais da Bahia (SEI) divulga mais um trabalho sobre os impactos da Covid-19 para segmentos importantes para a economia. O presente trabalho dá continuidade ao PIB do Agronegócio baiano, calculado com base em experiências metodológicas propostas por autores com estudos já aplicados na Bahia, em outras unidades da federação e mesmo para a estimação do PIB do Agronegócio brasileiro. As informações utilizadas possibilitam a análise das atividades produtivas do Agronegócio de forma trimestral, bem como anual.

O agronegócio é um termo utilizado para medir a dinâmica da agropecuária considerando não apenas a produção do setor agropecuário (setor tradicional acompanhado pelos dados do PIB) mas também os encadeamentos produtivos gerados pelas movimentações ocorridas no setor agropecuário propriamente dito; dessa forma, toda atividade econômica<sup>1</sup> que tem alguma relação com o segmento agropecuário é considerada parte do agronegócio.

FIGURA 1



Fonte: SEI.

1 Ver metodologia no site da SEI.

## Resultados Trimestrais

### Agronegócio baiano cresce 2,4% no primeiro trimestre de 2020

O PIB do agronegócio baiano registrou expansão de 2,4% no primeiro trimestre de 2020, taxa superior à verificada no PIB Total do estado (0,3%). Com o crescimento, o agronegócio baiano totalizou R\$ 15,6 bilhões, correspondendo a 21,1% do PIB total da Bahia. O gráfico a seguir exhibe as últimas taxas de crescimento trimestral do agronegócio baiano com as respectivas participações em relação ao PIB total. Comparando especificamente o 1º trimestre de 2020 contra o 1º trimestre de 2019 observa-se uma tendência de crescimento na participação do agronegócio baiano no PIB total sobretudo pelo fato de que a maior parcela do agronegócio ocorre no segundo trimestre onde se verifica expectativa de crescimento da safra agrícola em decorrência dos resultados observados na colheita da soja (principal cultura com peso centrado no segundo trimestre).

#### GRÁFICO 1

##### Agronegócio no PIB – Bahia – 1º tri. 2019-1º tri. 2020

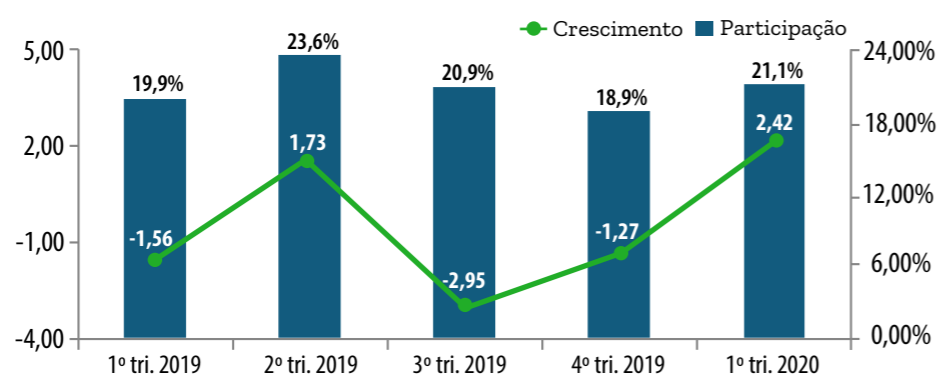

Fonte: Coref/Distat/SEI.

O crescimento do PIB do agronegócio baiano foi determinado essencialmente pela expansão na produção agropecuária que, no primeiro trimestre de 2020, cresceu 4,0% com destaque para a expansão de 7,0% na produção de soja, 14,8% na produção de milho e 10,7% na produção de feijão.

A tabela abaixo exhibe os valores do PIB do agronegócio entre o primeiro trimestre de 2019 e o primeiro trimestre de 2020. Os dados sistematizam o agronegócio total bem como suas componentes: agregado I, agregado II, agregado III e agregado IV.

#### TABELA 1

##### PIB agronegócio (agregados e total) – Bahia – 1º tri. 2019-1º tri. 2020 (R\$ milhão)

Período	Agregado I	Agregado II	Agregado III	Agregado IV	Agronegócio total
1º Tri. 2019	1.056	3.060	2.228	8.018	14.362
2º Tri. 2019	1.379	7.401	2.526	7.330	18.637
3º Tri. 2019	1.177	5.055	2.209	6.986	15.428
4º Tri. 2019	948	2.799	2.290	8.100	14.136
1º Tri. 2020	1.089	3.571	2.425	8.489	15.575

Fonte: Coref/Distat/SEI.

Conforme se observa, o agregado mais importante é o IV, o qual corresponde tanto à distribuição quanto ao consumo final dos produtos e serviços do agronegócio. Esse agregado totalizou R\$ 8,48 bilhões; o segundo agregado mais importante é o agregado II, que corresponde essencialmente à produção agropecuária.

O agregado III corresponde à demanda industrial de produtos agropecuários; neste agregado tem-se o processamento de parte significativa de tudo o que é produzido no setor agropecuário. Finalmente, o agregado I corresponde aos setores que comercializam insumos para o segmento agropecuário (energia elétrica, serviços gerais, insumos industriais, etc.).

## Projeção para 2020

### Os efeitos da Covid-19 no agronegócio baiano

Como descrito inicialmente, as projeções sugerem que a atividade econômica da Bahia sofrerá uma retração expressiva em seus diversos segmentos. Todavia, os efeitos causados pela pandemia no valor agregado do agronegócio estão amortecidos neste ano, em função, sobretudo, da expectativa de crescimento de 3,0% no valor adicionado da agropecuária; esse crescimento é também favorecido pela volta das exportações para a China e pelo favorecimento da taxa de câmbio depreciada.

O setor de etanol é outro que está passando por dificuldades, motivado por duas causas: primeiro, o isolamento social reduziu drasticamente a circulação de veículos nas vias públicas, atingindo a demanda; segundo, a guerra comercial travada entre Arábia Saudita e Rússia no setor de petróleo, baixou significativamente o preço da gasolina, deixando o álcool combustível sem competitividade e com isso reduzindo a demanda pelo produto.

Considerando por um lado o crescimento do setor agropecuário e por outro a retração nas demais atividades que compõem o agronegócio, a expectativa é que este segmento feche o ano de 2020 com valor total variando entre R\$ 61 bilhões e R\$ 64 bilhões.

A importância desse indicador reside no fato de que, além de mostrar a dinâmica interna da agropecuária baiana, demonstra também as relações existentes entre a agropecuária e os demais segmentos da atividade econômica, ou seja, os encadeamentos da agropecuária a montante e a jusante. Desta forma, compreender essas relações e associar o desenvolvimento agropecuário com o crescimento do restante da economia, permite às diferentes instituições (governo, associações privadas, pesquisadores etc.) ter uma visão mais ampla do processo de geração de riqueza no mundo da agropecuária.

### GRÁFICO 2

Participação do agronegócio no PIB – Bahia – 1º tri. 2019-1º tri. 2020

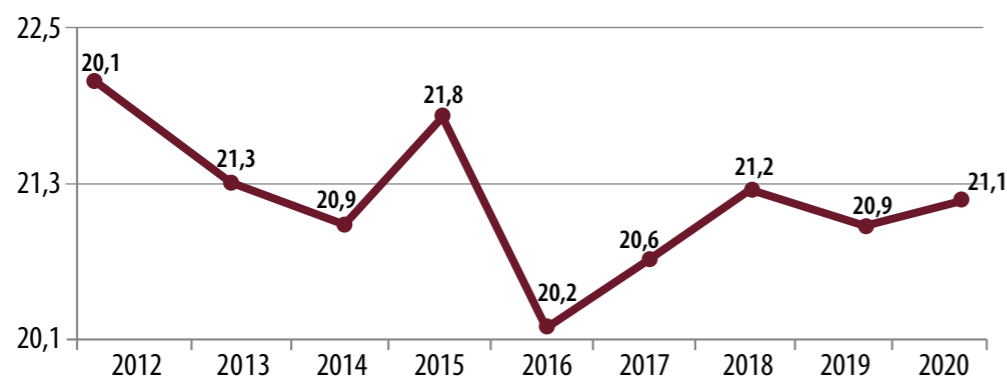

## Referências

FERNANDES, Anais; MARTINS, Arícia. LCA e Goldman Sachs pioram previsão e estimam queda de até 7,4% no PIB. Valor Econômico, São Paulo, 19 maio 2020. Disponível em: <https://valor.globo.com/brasil/noticia/2020/05/19/lca-e-goldman-sachs-pioram-previsao-e-estimam-queda-de-ate-74percent-no-pib.ghtml>. Acesso em: 1 de maio de 2020.

BOLETIM DE CONJUNTURA DA BAHIA SEMANAL. Salvador: SEI, 2020. Disponível em: <http://www.sei.ba.gov.br>. Acesso em: 1 de maio de 2020.

CONTAS REGIONAIS DO BRASIL. Rio de Janeiro: IBGE, 2019. Disponível em: <http://www.ibge.gov.br>. Acesso em: 01 de maio de 2020.

LEVANTAMENTO SISTEMÁTICO DA PRODUÇÃO AGRÍCOLA - LSPA. Rio de Janeiro: IBGE, 2020. Disponível em: <https://www.ibge.gov.br/estatisticas/economicas/agricultura-e-pecuaria/9201-levantamento-sistematico-da-producao-agricola.html?=&t=o-que-e>. Acesso em: 1 de maio de 2020.

PIB ESTADUAL TRIMESTRAL. Salvador: SEI, 2020. Disponível em: <http://www.sei.ba.gov.br>. Acesso em: 1 de maio de 2020.

### GOVERNO DO ESTADO DA BAHIA

Rui Costa

### SECRETARIA DO PLANEJAMENTO

Walter de Freitas Pinheiro

### SUPERINTENDÊNCIA DE ESTUDOS ECONÔMICOS E SOCIAIS DA BAHIA

Jorgete Oliveira Gomes da Costa

### DIRETORIA DE INDICADORES E ESTATÍSTICAS

Gustavo Casseb Pessoti

### COORDENAÇÃO DE CONTAS REGIONAIS E FINANÇAS PÚBLICAS

João Paulo Caetano Santos

### EQUIPE TÉCNICA

Edilson Santos

João Paulo Caetano Santos

### COORDENAÇÃO DE BIBLIOTECA E DOCUMENTAÇÃO NORMALIZAÇÃO

Eliana Marta Gomes Silva Sousa

### EDITORIA-GERAL

Elisabete Cristina Teixeira Barretto

### EDITORIA DE ARTE E DE ESTILO

Ludmila Nagamatsu

### DESIGN GRÁFICO

Julio Vilela

### REVISÃO DE LINGUAGEM

Elvira Mejía

### EDITORAÇÃO

Adir Filho

Av. Luiz Viana Filho, 4ª avenida, 435, 2º andar, CAB,  
CEP 41745-002, Salvador - Bahia  
Tel.: 55 (71) 3115-4704 Fax: 55 (71) 3116-1781  
[www.sei.ba.gov.br](http://www.sei.ba.gov.br)